盛京時報

晚刊

八月十二日發行

盛京時報社

拂曉長驅急襲成都
各飛行場全遭擊碎
毀敵機廿一架獲全功而還

【○○基地十一日電】華中艦隊報道部發表海軍航空部隊十一日月明時、長驅空襲成都、將所在之敵機捕捉殲滅矣。

【又電】海軍航空部隊之精銳、十一日未明、以鈴木部隊長爲總指揮官之有力戰鬪機部隊、大舉對成都敢行襲之攻擊、擊落敵機二十一架、或有使用火者、獲得莫大戰果、全機歸還、即鈴木隊長、宮野、正下、森田、平長、各部隊長所指揮之戰鬪機隊、與瀨戶、橫溝、關口、殿原、岡村、各部隊長所指揮之爆炸隊、恰值十一日夜之月明、相繼由基地出發、突破四川省上空之惡氣層地帶、當東天發白之際、已突入成都上空、而這小技對日軍挑戰飛來之敵機五架、正爲日軍戰鬪機隊之好餌、乃展開猛烈之空中戰、瞬間便將敵五機擊墜、其次日本海軍機、更爆擊溫江、大平寺、双流各飛行場、炸碎地上殘存機十六機、其中七架黑煙滾滾、業已起火矣、近來爆擊隊之堂堂編隊、不顧敵高角砲彈之彈幕、對成都市內之敵航空司令部以及軍事諸機關精悍、同時並徹底粉碎各飛行場之航空施設、如斯作空軍再建迷夢之蔣陣營之本據成都、於日本海軍如穿之翅舞下、已完全被毀制云、

炸昆明西方軍需倉庫

【安南○○基地十一日電】華南艦隊報道部發表、十一日以田中部隊長爲總指揮官、率領鍋田、峰、秋山、中原、須藤各部隊長之航空部隊、乘逢好天之候、而猛爆昆明西方之軍要軍需倉庫及發電所、全彈中落、有效攻擊實施畢、全機悠悠歸還基地、本日敵機因早已遁走、未行高射砲之反擊云、

溫湯井亦被炸

【南京十一日電】中國派遣軍報道部發表、遠震、大坪、是松、青木各精銳、十一日空襲四川省溫湯井（萬縣西方六十公里）之製鹽設施、及附縣附近之敵軍需品倉庫、完全爆碎矣

漢水湖沼地帶敵軍
已遭日軍撲滅
僅歷二週戰果偉大

【漢口十一日電】爲殲滅潛入於跨揚子江漢水之湖沼地帶之敵二十所、而由沙市方面進攻之梶浦、村上兩部隊、克敵四師根據地郝穴後、復攻破敵之堅壘及八日更遮斷謂子集（沙陽鎮即高八十五公里）之敵退路此外猶向於浩子（沙陽鎮南方三十公里）南方布陣之敵新編二十三師主力二千五百、開始攻擊、新井、矢野、物部、諸部隊亦與由東方前進之小浦、北野井由東南進攻外園、酒井、提緒部隊相呼應、於三湖東湖中間之狹地縮小重圍、七日由三方夾攻實行總攻、沿八日各部隊遂先後侵入新編三十三師之根據地土地口場（沙陽鎮南方六十三公里）仍繼續消擊潰走之殘敵、新井、川名、矢野、諸部隊占據白馬市、外園、酒井提等各部隊、則占據沙岡、（均在於沙陽鎮南方七公里、）掃蕩排個七十公里）於附近之殘敵爲是、濟入於該地一帶既次竄匿之敵新編二三、三一、六一、二八等四師、遂全被潰滅矣、是役經判明、日軍之綜合戰果如左、敵遺屍二三六一六○、俘虜一六七○、鹵獲重輕機三二、步槍三六二、

【又電】對據守爲官昌西北長橋溪所挾之巒疊山嶮之敵四個師約二萬敢行掃蕩戰中之日軍村井、早渕、柴田、內山、會田諸部隊、九日已各達成所期之目的、均撤退至原駐地、

【又電】對於險據官昌北方長橋溪及巒疊山嶮之敵四個師約有二分、斷行徹底掃蕩戰之日軍村井、早渕、立花、柴田、內山、會田、諸部隊、於九日達成完全其所期之目的、而自行動開始以來、凡有二週間猛越山嶮、乃冒披酷熱、而不顧辛苦、乃收得赫赫戰果如次、敵遺棄屍體三、五二三、俘虜七五、鹵獲品迫擊砲二、重輕機槍一六、小槍二六一云、

國際交驩一幕 歐洲樞軸各國、對新生之中國國民政府、毅然承認、使國府地位益增鞏固、駐滿中國大使館爲慶祝並感謝、於本月十一日午后七時舉行盛大交驩會、在京各國使臣及日滿要人、均行參加、

德動員七十師
從事佔領烏克蘭進擊戰

【安格拉十一日電】據達當地軍部方面情報、德軍以占領烏克蘭爲目的之基輔南方、進擊戰、有七十師團百萬名以上之大兵力動員云、

德軍兩部隊 迫近敖得薩

【倫敦十一日電】據有力可靠情報、由於西北兩方面、迫近於敖得薩德軍二個部隊之進擊情形、所謂有熟人瞠目者云、

【又電】據軍事專門家方面之情報稱、德軍兩個部隊、目下由西北南方面向敖得薩寒肉薄中云、即德側一部隊、向東南進擊、他一部隊向東方進擊、似於九月之雨季到來前可閉敖得薩、同時企圖中斷烏克蘭模樣、而東南進出部隊已渡尼塞云、

一、德空軍於十日夜空襲英本土、對蘇格蘭及英格蘭之東岸港灣施以爆炸、

一、英國空軍、十一日來襲英法海峽之德軍佔領地帶、然被德迎擊機及高射砲部隊之激擊、擊墜十機、又海軍艦載機擊墜四機、哨艇擊墜二機、掃海艇擊墜一機、

△非洲戰線

一、北非戰線、德意之急降下爆擊聯合編隊、爆炸得布魯克之港灣施設、致使英砲兵陣地沉默、

一、德爆炸編隊、十日夜猛炸蘇士運河之軍事施設、

烏曼方面激戰 蘇聯發表

【莫斯科十一日電】據蘇聯情報局發表、蘇聯於列寧格勒、基輔、敖得薩各戰線與德軍進出、在其他戰線阻止德軍之進擊、日於十日初、將蘇軍中及烏曼方面激戰展開之旨公表矣、

【又電】蘇聯情報局十一日午前發表、於十日夜十一日晨間、相續於斯莫林斯克柏拉樓、英德克夫烏曼方面及愛薩尼亞戰線展開戰鬪云、

德軍發表 對英蘇戰況

【伯林十一日電】德軍司令部十一日正午發表、

△東部戰線

一、烏克蘭南部戰線各處對敗走之赤軍展開快速消擊戰、

一、東部戰線及其他地區、德軍繼續預定之作戰、

一、德空軍爆炸編隊、十日夜又空襲莫斯科爆炸軍需工場地帶、

△對英戰況

德機五十五架 二日間被毀滅

【莫斯科十一日電】蘇聯情報局發表、十日夜擊墜空襲莫斯科之德機五架及偵察中之德機二十架、九日空襲莫斯科之十架及同日德空中戰之三十五架、二日間合計擊落德機五十五架、

德機百架 炸莫斯科

【伯林十一日電】據海通社通信之報道稱、十日夜之莫斯科空襲、有近於百機之德機參加爆擊、投下爆彈以外、尚有之多數燃燒彈、予克里姆林宮以莫大損害外、並使克里姆林周圍、東南部之煤油廠及其他各處發生火災云、

德國否認 三國會議

【伯林十一日電】關於三國同盟參加國代表者在日內瓦或維也納開會之風說、德官邊正式否認、謂完全不知、

德土通商交涉

【安格拉十一日電】目前德國爲與土耳其締結總額一億土耳其之德土新通商協定而交涉中、消息靈通方面之情報、最近抵安格拉德國通商使節團基於本國政府之訓令、爲締結德土新通商條約、一時中止對土耳其政府加壓力矣云、

澳開臨時閣議 應付緊急事態

【美爾本十一日電】澳洲政府、十一日召開午臨時閣議、關於太平洋之緊急事態及目下之英美會談、實行重要協議、而緬甸斯首相並未公表於閣議之理由、但政府當局、則言明謂目下太平洋情勢已漸于空前未有之危機中無疑問除地云、

英蘇同向國境增兵
伊蘭情勢益加危迫

【柏林十一日電】伊蘭國之形勢、其後逐見緊迫、據十一日由安格拉及羅馬達柏林情報、綜合情報如左、英蘇兩國、於八月九日、對伊蘭政府要求驅逐德意人、並通告伊蘭拒絕時、即取直接行動、其後英蘇兩國向國境集中兵力、推測伊蘭政府態度之決定、當在十天以內、據斯特克霍爾姆電、英蘇兩國藉口保護巴古油田、要求許可英軍通過伊蘭國、關於伊蘭國之公布總動員令、尚無確保、傳有有力部隊、向國境方面增強集結、英國之對伊蘭壓迫、爲實現土耳其包圍政策、土耳其輿論極表不滿、而土耳其與伊蘭間、有互保條約、蓋伊蘭國陷英蘇手中、土國國境直當險境矣、因之近行駐鄰邦諸國大公使之更迭、以對處外交的危局云、

渝向西南增兵 防備節節強化

【上海十一日電】據達到當局之確報稱、重慶圖由於過去於昆明、以重慶側參謀總長何應欽爲中心、逐行之軍事會議所決定者、已節節強化雲南、南輸省、雲南東京廣西、東京之西南中國各國境方面之防備、而廣西方面、爲張發奎之後任、已任命黃紹竑爲第四戰區司令長官、此外更任命第二十六集團軍總司令黃琪翔爲第四戰區副司令長官、黃於本月八日在柳州就該職、預聞對廣西安南國境方面增強兵力中云、

華北政會公布 匯兌管理規則

【北京十一日電】華北政務委員會、在華北之匯兌管理、因更加強化起見、十一日將匯兌管理規則六條制定、即日公布實施矣、係依天津外國租界內之第三國系銀行及華人銀行與外國匯兌交易之取締爲主眼者、故華北物價、依然完全由法幣遮斷、故聯銀券之價值、更加以強化矣、

華僑由安撤退
英領事稱越將被炸

【西貢十一日電】日軍南部安南進駐以來、在西貢華僑側領事部依然執拗煽動、一方面馬稱克來德英領事、及華人記者團稱『最近之將來、南部安南將受爆擊威脅』、促華僑由安南撤退、十二日西貢出帆、法船某里斯倫號、即有爲此恐慌宣傳所惑之華僑約三百名、決定向葡萄牙領澳門撤退、其中有抗日分子華僑少年團長林驚英、及國民黨支部員十數名、華僑之撤退、今後有續行之模樣、

泰側劃界委員 於十一日抵貢

【西貢十一日電】泰法國境劃定泰側首席委員西濟撒哈拉拉外務次官以下委員、及補助委員一行十四名、十一日乘電車抵達西貢、下榻島齊年他爾旅館矣、

國防建設與道路交通

一、緒言

近世內燃機關之發達、大抵由于十八世紀之馬車交通時代至十九世紀之鐵道交通時代、更至二十世紀之自動車交通時代、先後在陸運交通上展開一大變革所致、尤以現代國設之輝擴行益及軍事之要求、更能促進自動車交通之發達、茲固人所共知事實也

更據最近諸外國自動車交通發達之趨勢以觀、則極顯著、無論在軍事或產業上均予國家以絕大之影響

昔利用馬車交通舉使之道路、今則以鐵道之發達、一時各國均現以荒廢之狀態、[illegible]開發工業改革工業之領道、以工業進步之大勢言之、其工甚關、即以促進工業之效能立習、其於化學工業至電氣工業之發展過程中、功效殆亦極大、而最後則更以自動車代之突

鐵道企業之勃興、蓋由近年始、以前所見甚罕、今則需要大之資本及多數之勞動者、使此輸送低賃銀、及大量貨物、迅言之、亦正一在資本主義之進展上有力之運動、

鐵道運輸之發達、自能促進工業之集中化、而助長過[illegible]、手工業、增多、移住及放棄生國、使地方人口減少、關于此種事實、世界各國均有顯著之表現、而以北美合衆國爲最、反是如近來驟然發達之自動車運輸、除能增加交通運輸之密度及速度外、并可與鐵道連繫、擴大鐵道作用、與增大國境地方之中心地之個人活動範圍同時、亦可改新大都市與地方之連絡、而俾生活容易化、

以自動車之進步及普及、則預備自動車之新樣式工業以一勃興之轉機、促進整理設備及規模之新手工業、娛與旅人來往觀光地及避塞避暑地、以極大之便利、增進地方利益非鮮也、

更就自動車交通言之、如德、美、加拿大、荷蘭、意大利等國、則有自動車專用道路之設備非常發達、關于以上諸國之自動車專用道路之發達、正如鐵道之於馬車交通者然、不可不稱爲『鐵道發達之極端』、開此等國家、刻正努力『新地域之開拓』、

未經鐵道開發之地域、或以補設鐵道而無益因被放任之地域、大抵均修築自動車專用道路、與此等產業之立地條件、同時、演成對都市集中傾向之偉大調整者之職務、蓋於鐵道之沿線之過大都市、大抵爲鐵路之交叉點或分歧點、故倉庫業、金融機關、旅館設備、對安場所消費市場等自當極端發達、倘更備有自動車專用道路、則實行人口及工業地方移駐較易、於自動車之密度及速度之增大同時、更可俾大都市及地方之經濟、文化振近、使之進展爲有機物、

以下略爲紹介此等國家之道路事情、同時關于滿洲國道路之狀況、亦加以檢討、以作由明年度着手之第二次產業開發計畫實施上之一大啓示、

河流的底層 (65)

秋螢著　大超繪

這樣說着、他便一個人匆匆的走了、

『你知道他是做什麼去嗎?』林夢吉問道、

張天嬌望着朱慶林的背影去遠了以後、轉頭笑着、向林夢吉說道、

『不知道』、林夢吉被張天嬌笑得有點莫明其妙了、

『他會女朋友去呀!』

最後張天嬌喊出來、但並沒有一點生氣的樣子、

林夢吉反倒弄得茫然了、他不知道朱慶林又在那裡交上了女朋友、張天嬌繼續笑着說、

『你別看他那粗率樣子、可是他的桃色事件多得很呢!你知道嗎?他現在戀上了我們學校裡的小周、所以今天一定是赴密約了』

聽着她的陳述、林夢吉仍舊是茫然、他雖然也是與朱慶林常完交親的信使、他心中又是一陣雜過、在一個學校、但他也不知道誰是小周、

這時黃昏的春色、已漸漸貼近了地面、晚風徐徐的飄蕩着、搖蕩着人們的心魂、夕陽照着平坦的柏油路、似乎在招引着散步人的游興、兩個人又默默的站了一會、忽然張天嬌又閃着她發光的眼睛、盯着林夢吉的面孔說、

『你看這春天的傍晚是該多麼美啊、不替他要去會女朋友了、你說這樣回到公寓去又多寂寞呢?我們也到公園去散散步嗎?』

這時林夢吉也不願回到寂寞的寓所、並且他與張天嬌相處在一起也不像從前那樣局促入羞澀的窘態了、所以他也再不拒絕這請求、一同往公園走去、

走到公園以後、已經是夜色深沉了、天空上閃着繁星、春夜的涼風、一陣陣的飄盪過來、雖然從搬到公寓裡、林夢吉是時常與張天嬌在一起、但都有朱慶林在一旁、像這樣兩個人在一處、確實還是第一次、稍其是兩人幾乎併肩在一起、行在這公園中的林蔭路上、嚴然成了一對親密的戀人、這在林夢吉又恰是酒後的飄然陶然的微醉之後、因此、一種溫和的甜勁、在他心上流着、

他們最後找到一角僻靜的木椅上、坐下來歇息、椅上的柔枝、飄拂在他們頭上、浴着天空中的銀色月光、稍遠的林蔭、在朦朧的夜氣中、時時透露出一閃一閃的綠光、是被那倒垂的枝葉遮隔了林中的路燈、

春風雖然是柔軟得無力、但枝葉也抖着索索的微響、張天嬌今天也許是多喝了一點酒、也許是有一點微醺、她把那嬌小的身體緊緊的靠在林夢吉的身邊、驚得林夢吉的心突突的跳得厲害、但是他並不想躲、好像是一個失去了知覺的塑像、

一陣陣女人的粉香與肉香、薰蕩他的嗅覺、他是完全迷醉了、

『夢吉、從前我總覺得男人都是蠢傻、甘願的拜倒在女人的跟前、換句話說、也就是甘願做女人的奴隸、所以那時我常愛捉弄他們、可是平生遇見過的男人中、祇有你是有靈男人的倔強、不過那個時候、我不相信男人的心都是赤誠的、愚忠的、其實呢?又一點不然、現在我才知道、並不是我捉弄男人、反倒男人捉弄了我、譬如我與朱結婚後、本來我想一改從前的態度、忠心於他、做一個忠誠的妻、可是他呢?他卻又戀上了別人!所以、我何必又悔過我從前的浪漫呢?……』

張天嬌第一次這樣稱呼着林夢吉的名字、並且在仰起來的面孔中、那兩眼閃着幽怨的光芒、林夢吉一向祇看慣了張天嬌的笑顏、從來沒有看到過她這樣表情、

但是、這張天嬌這幽怨的面孔、更增加了她的美艷、不知在怎樣情緒下、她竟變起這一張臉來、

晚刊一大張

失證明書及名片作廢 聲明事爲

敝人於康德八年八月八日赴奉天辦理事務返站時、在奉天站內不慎將錢夾包遺失內中有名片十枚陽東重發給證明書一份遺失倘日後無論落於何人之手概行作廢特此聲明

板本商會出張所 鄭玉陞謹啓

緊要聲明

鄙人從來未與何人聯保、擔保及承還借款等事茲恐遇近有友未能詳明者、聲明嗣後凡有此等重要事件非經鄙人親筆署名蓋章者一概作廢無效

黑山縣城內 聲明人 張鳳陽 李子淨 兩啓

遺失匯票作廢

敝人在延吉中央銀行匯至錦州中央銀行照付國幣……元整號碼（三二五）該匯票在奉天驛遺失除向該行掛失支付外並登報聲明勿論落於何人之手概作廢紙

聲明人 張文彬 啓

遺失滙票作廢

敝號來往商店哈爾濱中央銀行照付國幣壹千陸百三拾元正號碼（一九五）該票在平信內一並丟失除向該行掛失支付外並登報聲明勿論落於何人之手概作廢紙

敝號 協發永誠記啓

園戳丟失作廢 聲明

農林園場長劉啓賢長方形木製膠皮戳係業務常用之圖戳丟失尋找未獲恐有意外特此登報聲明自即日起後此戳無論落於何人之手概作無效

聲明人 劉啓賢啓

聲明收據作廢

敝員出外追討賬款因本人一時錯視遺失收據一日凡此收據之章作爲無效特此聲明今後落入何人之手作爲無效

聲明人 奉天市瀋陽區一德街三段五九 實隆號

奉天大興醬園通告顧主

敝號外櫃張玉昌因另有高就已於六月間相離辭職今後該外櫃對顧主有錯名交往或任何事端敝號概不負責特此登報通告並希注意

經理 繆寶根

聲明作廢

茲因敝人名章於八月十日赴馬三家子營會議途中遺失該圓形角質小篆體自遺失日起凡一切財務保証等事件如蓋有此章者均作無效特此登報聲明

劉魁弍啓

聲明作廢

啓者敝號刻業三十餘年專以生漆南油塗料等類批發此外無有關近有一二不去之徒以福昌祥三字在外擅招生意其他物品以及不生行爲無論有意外何事概不負責特此聲明

奉天小西街一段一一八 福昌祥 劉福佩啓

聲明作廢

於本月五日委敝友正辦理登錄事於順街二段五八號、曲敬弍名義所有之土地契約書一張並其他登錄之手續全部遺失除向市公署聲請另行發給新照外所有遺失之物自登報日起無論落於誰手作爲廢紙恐未週知特此登報聲明

聲明人 曲敬弍

招募滿人男子收款員

應募資格須有普通日語會話程度者待遇從優有希望者請於每日午前至左記地址面談

瀋陽區一心街三段六八號 株式會社 大興公司奉天支店儲蓄部

新式簿記招函授生

簿記學是現代社會急於需要的學術爲新進青年不可缺之技能有志者可附郵票四分寄新京中央郵政局內設私書函第八四號駐京大連銀行簿記講習會收即將詳章寄閱（但回信地址須詳細寫明）

勝利行緊要啓事

茲有敝行人員失落空白領收證一本、計自第二二〇一號至二二〇〇號止共計百張、圖章業已蓋齊、該領收證無論落於誰手、概作無效還請交易諸商號注意爲幸

奉天城內大東市胡同 勝利行顏料商啓

請患婦女病者注意

啓者敝張素雲患月經不調病症並兼白帶甚多屢經醫治始終無效後來日漸沈重一個月內經血來至三四次顏色淡紅黑紫淋漓不止行經以前腰腿痠痛小腹疼痛腹內有塊跳動稍一動作氣喘心跳飲食無味以致面色蒼黃腰膝痠軟夜不安眠夢多顛倒敝患此症十餘年百醫千方耗款無數毫無效果嗣見報章得悉瀋春藥店出售一種安坤丸專治婦女經血病初期之後存一種試服觀念第一次只買一盒無意中服用之後那想大見奇效又繼續服未及半月就將十餘年之沈痾霍然若失竟出意料之外這真是出苦海而登衽席也因有以上親試的經過遂介紹同病相憐的太太們係經期不準紅前鎗後黃白帶下腿氣太懸每到行經之前腹內劇痛既見經血疼痛加重四肢麻木血色不正腰腿痠疼腹內血積成塊偶遇氣火交攻或逢飲食生冷疼的更是難忍夜眠多夢而尤好睡醒來只覺渾身發燒口乾舌燥時常精神恍惚敝因指令服安坤丸數盒亦將所有病症全治好體格立時強健敝更信安坤丸對婦女人病奏効之速費錢不多其事到病除功能卓著真令人感佩也敝謹以這是一件最要緊的事件內將得病原由及好病情形附錄報章一則對藥店主人略誌謝意再則勸告同胞如患以上病象速服安坤丸實有不可思議之効驗奉天大西城門外瀋春藥店發售各縣藥店均有代售函購郵寄不悞安坤丸小盒二十付六圓五角函購另加郵費貳角

瀋陽城北沈且樓張宅三十七號 張素雲啓

感謝 眼科神藥

敝人素患眼疾時患時愈每逢公務忙碌頭火上升雲翳蒙目視物不見痛苦難堪經友人介紹德家藥店有祖傳保目全睛丸及造明精藥水遂去購服兩盒上一瓶藥水兩相夾攻火自退突眼疾稍清視物復見復由藥局代買多盒吃完之後更見功效我的眼疾由此完全好了再此藥真靈實有起死回生之效力名不虛傳敝人無可爲報只可寄信登報感謝略傳名譽敬請近安

新京特別市大馬路二五號 于德順拜啓

敝人王文奎以經商爲業每日司賬寫字較多以致雙眼力初不主意後來痛苦始覺難治夜不安眠視物不真遂發現火眼愈大而眼疾愈甚大有不能治之現象我以爲非病了不可但人不該死都有救星適有友弟金漢祥來舍談及敝人眼疾說德家藥店有祖傳瓷藥當能治此症遂不惜金錢購買半打兩瓶藥水服完稍見清晰復用半打較前更好連服達瓶不到兩月我的眼疾完全好了雖然是金先生介紹之功也是德家藥店藥力之所致也我的眼疾亦好備小照登報感謝以表微衷敬請公綏

大奉天市大南街五段九七番號 王文奎鞠躬

敝人住在興京服務銀行內公務太忙偶患目疾遂往奉天市問醫尋藥始得見德家藥店有保目全睛丸及造明精藥水服用四盒果然見效回京帶數盒吃完病根已除眼睛如常我把此藥直實有名不虛傳有益於人有利於社會備照像片登報鳴謝並問時祺

興京縣永陵街三六二番地 李貴庭謹上

學生王洪陞在校讀書不幸鬧眼疾有旬日尋方問藥全不見效艱難困苦花錢無數一言難盡幸有友人勸我上德家藥店專門眼科去購保目全睛丸及藥水前後共吃五盒藥之數而我眼疾雲翳退淨從此日後大見全愈我的心中由苦海變樂土真正不幸而又大幸公德被我我心中難忘登報略表謝忱敬請財安

盤山縣汎家房子村高家屯二一二號住 王洪陞拜懇

閭良安不一惟鬧病眼不好治我從小讀書就鬧病眼都治遍也未治好嗣後有人介紹奉天市德家藥店服了幾盒保日全睛丸上了幾瓶藥水不到三個月我的病眼變成好眼全是德家藥店藥力之所賜也今大恩示我無以爲報只備小照片登報鳴謝以表敬詞 安寧

奉天市瀋河區御花街滿飛滿人育成社十區四號 盧潤業免冠

藥金 保目全睛丸 每一盒六圓 造明精藥水 每一瓶一、五圓

總售處 奉天小北門外塔灣南城白東 德家藥店

局部塗布劑

最補利孃爲醫學博士中井卓次郎先生創製之生殖障害受人獎最新藥劑、問世以來、頗受大衆讚賞、最補利孃之醫治効果、因係局部塗布用藥、部即能由粘用方面迅速收效、刺激性腺軸精系使局部細胞之活動歸於旺盛、筋肉緊張、藉以促進、對於精力之機能復活起來、以本劑塗抹於局部、不時即能治癒不滿、性交不能、而連續使用、効果尤爲顯著、且毫無其他作用最爲理想、其効力之迅速、與以一般藥劑中、實無與其並駕齊驅者、世間有此最新發明藥在、真乃、性的機能障害、陽萎女性無感症、勃起衰弱生殖器發育不全之福音

性慾不滿 陽萎無感症請用 最補利孃（セーブリビン）

（價格）八瓦入一圓二角　二〇瓦入二圓五角　五〇瓦入四圓五角　一百瓦入七圓八角　（送費各四角二分）

▲發賣處 東京市世田谷區松原町四之一四〇 振替東京一九二四番 天[illegible]堂

▲總代理店 奉天小西關大街廣濟堂大藥房

▲其他全國著名藥店均有代售若遇貨物售罄時由總代理店函購 ▲說明書免費奉

婦科良藥 婀閥好萌（オバホルモン）

婀閥好萌是調經健身的良藥、購贈愛妻、可作愛妻健康的保障、并且也是我們伉儷幸福的保障。

婀閥好萌者、即與國際標準品完全一致之女性卵胞荷爾萌、用於女性之時、能增進一切女性機能、保持女性健康、故有左記諸種治療作用、而爲婦人科上必不可缺的高級良藥。

【主治】月經不順、無月經、月經痛、神經衰弱、憂鬱症、心悸亢進、腰部及四肢陰寒、失眠、頭痛、逆上、耳鳴、乳汁分泌不足、不妊等。

本劑有片劑・粉劑・栓劑・膏劑及注射液。

各大藥房 均有經售

總發行 武田長兵衛商店 日本大阪市東區道修町

滿洲總發行 滿洲武田藥品株式會社 奉天市大和區春日町

41(5)93

第一次全國技能競爭 九月中旬實施

爲求滿洲全生產部門之技能向上、第一次全國技能競爭、頗爲農業及產業各部門職業戰士等所關心期待、現其實施準備、皆按原定順利進行各部門之實行日程、即將於月之十六日決定、預定九月中旬於新京奉天哈爾濱三市舉行地方區競爭、月十七、八、九三日、於新京舉行全國競爭、其實施要領、已於十一日決定如左、俟印成刷物後即可分配與全滿各關係者、開始募集參加者、

實施部門及處所 各項準備均擬定

△實施部門＝農業部門（普選農法）金屬機械部門（鍛鍊機械旋盤）電氣部門（電信部門、郵政部門（區分）事務部門、（打字珠算）等六部門、參加者限滿十五歲以上卅五歲以下

△實施地＝新京、奉天、哈爾濱三市、（吉林省於新京、奉天省於奉天、濱江省於哈爾濱市實施）其他各省可至就近之參加

△申報＝個人或經營者、按所定用紙明記參加部門、向新京、奉天、哈爾濱之各滿洲能率協會支部申報之

△競技種目＝計職業實技（八十點滿點）學科（十點滿點）建國精神（十點滿點）體位之四種、體位之採點並不加算之、然標準體位以下者、則爲失格、又實技與科、建國精神等均於事前將其問題而告與參加者、試驗時之題目、則由其中選擇之、

△截止＝各部門均爲九月十日、又除右六部門之外、並設特殊部門、驗畫、兒童遊戲組畫圖案及店頭裝飾、電影、照像（均爲可行技能競爭者）廣向一般募集（年令不限）其部門同樣亦可受國家之表彰云、

贈與最高技能章 競爭表彰之規程

第一回全國技能競爭表彰法、及其成功細則、已於十一日決定矣、表彰無論中央地方皆不以賞金爲目的、而以國家的榮譽爲表彰之原則、中央表彰式以地方競爭入賞者三千名、全部集於國都在大同廣場盛大舉行、表彰方法如次

〃〃〃〃〃〃 中央表彰 〃〃〃〃〃〃

△青少年技能競爭優勝者＝對優勝之各職業代表者一名授與表彰狀及最高技能章、除去優勝者對全國競爭參加者全員授與優良技能章

△特殊技能競爭優勝者＝對入選者授與賞狀及優良技能章

△熟練者技能競爭優勝者＝對於各企業場所行之熟練者競爭優勝者、授與表彰狀及最高技能章

〃〃〃〃〃〃 地方表彰 〃〃〃〃〃〃

最高技能章〃表彰狀、由國務總理授與之、賞狀及優良技能章由關係各部大臣授與之

對青少年優良者由省長授與賞狀

此外並有副賞皆以審贈品授與之、對全國優勝者、由總理招宴、或舉行座談會等事、更作爲入賞者之助成方法與關係機關折衝、實行養成機關之入學、養成期間之短縮、向通所之拔擢、敎育津貼之支給、參考書之贈呈、工場見學等事、以堅持助長其優秀性爲方針云、

私售鴉片 被警逮捕

本市小西區北興街二段二〇三號、住有梁鴻氏者、年四十歲、係錦州省黑山縣人、寓奉有年、爲生計關係、挺險私售鴉片、雖當禁毒緊高期中、利慾薰心之徒、仍置若罔聞、北市場警察署、警尉補崔倫、及警長劉宗烈、二人在北興街一帶執行勤務搜索之中、利眼觀察、得悉梁鴻氏謀財之道、乃以迅雷不及掩耳之手段、入伊室內由室中搜出煙泡廿一枚、當即連同主犯梁鴻氏、一併拘署嚴訊、將以嚴格之懲戒云、

鏡泊湖水道開通 蔡經濟部大臣談

鏡泊湖水力電氣水道、今日開通發電事業、即將開始實之易勝欣喜、蓋電力乃工業產業之原動力、與國家建設、有關綦重、今者水力電氣即將發電、我國產業開發經濟建設、逆料當有飛躍進展、尤是北邊振興、更有無限期待者也、

寫眞說明 我國最初之水力電氣、鏡泊湖發電所之隧道工程、業於十二日午後零時十分、於蔡經濟部大臣等、在新京建設局之一室、以電鈕命令而實施最後一岩之爆破開通 圖即隧道工事現場下爲取水口云、

丟失國幣

四平省昌圖縣協和會軍人後援會辦事處、職員山田龜之助、年三十歲、於月之十一日來奉、下車後乘巴斯赴大西關辦事、及行至大西邊門外時、發見丟失國幣三十元、滙票一張、計四百元、該氏當即報告南市場署請求查找云、

易如是健忘耶 大和署拾得遺物堆積如山

値此暑天、精神實易於頹委、因迭次發見遺失物、頃於警察保管室、關于失主之遺物已堆積如山矣、

當此愛護資源之時、實爲一極端可惜之話柄、一年間於奉天市內拾得之不知物主之遺失物、倘按金額觀之、當不下十萬圓之鉅、管轄市內繁華街之大和警察署、本年七月內、所拾現款爲九百八十六圓零五分、返還約爲百十四圓三角八分、尙餘八百七十一圓六角七分、以不知物主故無法返還也又遺拾現款大抵爲八千九百二十一圓二角八分、實一有趣之現象、以上是爲現金、外尙有一切拾得物件、一四七件及遺失物件三一四件在拾得或遺失物件之中、以洋傘爲最多、凡五十三支、其他不外餐類小型皮包、錢包等等、其中幷有巨型掛鐘四架洋服料五身褂子（毛織物）二十四打、日本刀被、自動車輪等、係員對于不知失主一事頗奇怪、又據調查上此等物件之遺失處所多爲路上及百貨店、巴斯、洋車電影院、次之、又按男女別之則女較男女爲多以季節言亦推夏季爲最多（圖即遺物）

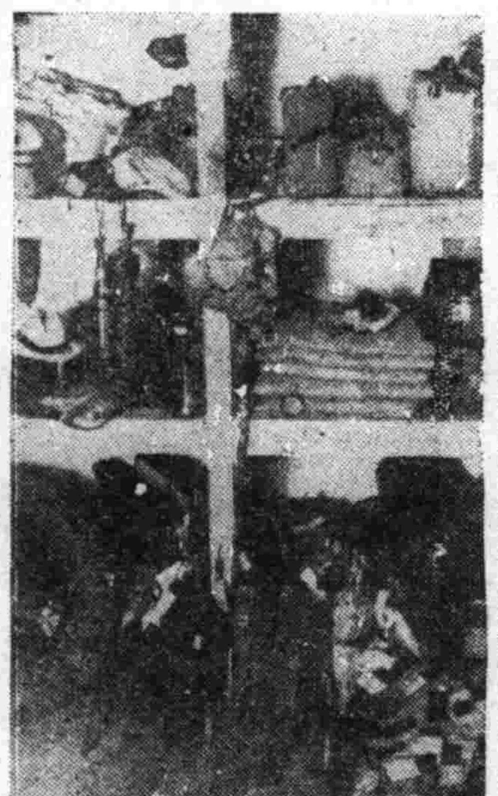

編纂十年建國史 國務院囑託建大進行中

爲記述建國以來十年間之滿洲國的飛躍的發展、對滿洲建國世界史的意義、使國民熟知、爲後世史家之根據之建國十年史的編纂、爲十周年事業之最重要者、此十年史、自大同元年三月四日至康德九年三月一日止、記述滿十年間之建國創業經過、以飛躍的事實推移爲重點而編纂之以國務院內建國史編纂室之資料爲中心囑託建國大學編纂、囑託作田建大副總長爲會長龍川教授爲副會長組織建國十年史編纂會於建大研究室設本部事務所、由建大敎授及政府協和會特殊會社等關係權威者約五十名執筆大体迄明年三月末、可蒐集史料完了、六月末脫稿、十年三月一日頒布、又此十年史爲六裁版一千頁上下、內容外觀極豐美內容分總論、政治篇、經濟篇、文敎篇四篇云、

大和區果有會局？ 南市場署捕獲跑封

南市場警察署、於月之九日午后六時、在管內逮捕會局跑封犯人四名、計宋長祿、年五十二歲、陳紀天、年三十四歲、蔣潘順、年四十九歲、經審問後、據供不諱、並判明其首領犯人王某在千代田一帶、實施出會、當局認此等犯罪、實有違反治安之處、決嚴行懲辦云、又近日以來小河沿、及北市場地帶、亦有跑封者流出沒無常、此種變象賭局殊應予以取締云、

奉省農事會議 昨在市署舉行

奉天省下農事連絡會議、於十二日午前十時、在市署二階議室舉行、關於農產事務進行之方案、殊有相當之調整云、

國都木炭汽車出現 燃料費廉而效力大

當此代燃時代、滿洲亦有木炭汽車出現、奚此木炭汽車、乃新京大經路興亞代燃商會所製作者、用木炭一噸可行三公里、若係平坦舖裝路、便能行四、六公里、而此最大速力頗可充分馳行七十五公里、又上坂能力有與『汽油機關』相匹敵之性能、『木炭瓦斯』與『汽油』燃料復能圓滑互換且此從來之『哥來來得新代燃車』之燃料費低廉、因有此等特長、故將來之活用頗有期待云、

募集產業戰士 滿鐵社員宣傳介紹

產業戰士、殆形不覺、故滿鐵亦於內地之靑少年社員、而募集之、於其予定人數之確保、形成大量、而爲募集宣傳之妙計、於是以二萬數千名之滿鐵靑年鍊成隊員之鄉里通信、意欲大勢活用、乃將此等通信之記事小冊子、便箋及畫片等、多數製造、分配於隊員矣、於便箋上、刻有『鍊成隊通信』字樣介紹滿洲事情、於白紙上、隊員將自己之活動或滿滅之衞進情形、寄贈於鄉里之親戚、朋友後輩等、此乃於通信、大勢宣傳嗎、此外又計畫、以鍊成隊員之內地聖地參拜情形、擬行募集宣傳云、

滿鐵副總裁 日前東上

【大連電】滿鐵副總裁佐佐木謙一郎氏、偕同長廣秘書、於十二日乘大連出帆之日滿連絡船、韜國丸東上云、

管絃樂團 獻金美談

大和旅館管絃樂團指揮、滿鐵交響樂團指揮白系俄人伊比安斯格羅甫基氏、與其門生、以一同獻金之百五圓獻爲日本荒鷲建造費之一端乃通知奉天特務機關、已於十一日、施行獻金手續、而於此際之時局、有斯種奇特行爲、頗使關係者感激云、

得仲大興貯蓄頭彩者 加悅中銀統制課長談

以儲蓄報國之目標、加彩票之趣味而誕生之大興有獎儲蓄、爲大衆所歡迎、迄七月末、加入者已有、

△甲種七一一八份、△乙種一二八四一二份、△丙種五一二八四份、△計七一二三四四份、

若皆以甲種換算之、計有二六七一〇份、可見其興盛矣、於第四次開彩時、此有獎儲蓄創案者中銀資金統制課長加悅秀二氏、竟仲頭彩、因係月儲三圓之丙種、得彩五百圓、爲數雖不多、底是頭彩、頭彩而仲於創案者、緣亦奇矣、記者訪該氏、氏莊大高說、笑謂有獎儲蓄之計畫、自去秋九月開始、今春四月完成、以計出於我、當爲模範乃加入丙種（三圓）二十份、乙種（六圓）二份、每月儲蓄七十二圓、每月以份數多、必仲末獎兩份、即儲有六圓之收入也、勸誘位亦以此種儲蓄加入法加入、記者更問『五百圓獎金如何使用』、仍以之加入儲蓄乎』加悅氏則笑而言他、

瀋陽古蹟名勝素描 長安寺

建設雄偉工程浩大 殿分三層今尙完整

古刹長安寺、在奉天市大北門裡東側長安寺胡同路北、共三層大殿及鐘鼓二樓、東西配房、山門僅一間、兩側爲商人市房、西配房內有小院一所、爲前該寺住持僧修養之所也、全寺佔地約二三畝、建築物皆係古代製型、工程浩大、建設雄偉、距今數百年來廳宮堂皇宮殿之氣、尙無損毁之色、該寺前殿神像爲四大天王、後殿爲獻燈佛、正殿爲釋迦牟尼佛、正門上題〃含利遮護〃立匾一塊、廊內東側有大明時代成化廿三年建立石碑一座、高約五六尺因年久剝落、字蹟稍有模糊處、但中有〃成化十年開工、廿三年四月八日竣工〃之句、正殿上題匾額〃三乘淸論〃爲淸代道光廿三年盛京禮部侍郎明訓書立、其他匾額懸掛甚多、大概均係信士所敬獻、廊住懸有對聯一副、雕刻式樣、年已很久、聯曰〃念佛法念念僧度一切苦厄〃、〃不滅不垢不淨成四賓莊殿〃、書法精良、不悉爲何人之筆、東壁中刻有淸道光二十一年重修長安寺記、中云『長安寺其建始之年不可考、而修於大明成化二十三年、復重修於淸順治二年、又重修乾隆三年、蓋數百年古刹也、以地勢而論、據三省之要樞、收兩京之旺氣、龍蟠虎踞、瑞靄雲興、洵爲長治久安之區也、因其地取義命名、意良深矣』、據碑記所載、該寺建始年月、無可考證、實一古刹也、但聞傳說、長安寺建於大唐時代、爲尉遲敬德監工也、距今四十年前、該寺曾盛極一時、彼時瀋陽之銀錢商、每朝必携現銀於該寺正殿前庭院中、互相交易、今尙有彼時所用之石墩十餘個（高約三尺許、兩頭粗當腰細、以木板放於石墩上、然後將現銀放置板上而交易）、相傳瀋陽城金銀交腰、即由於該寺而起、民國初年、銀錢交易市場、始行瓦解矣、於是該寺之香火、亦因此漸次衰落、現在僅依寺所有房舍之租金、維持香火寺內僧人、住持僧靑遠、及師叔、徒弟、並行腳僧等六人住於該寺、生活非常清苦、並因各殿房舍、及神像年久失修之故、多有漏雨損壞之處、主持靑遠、以勸募爲中心、擬定五年計劃、將全寺殿房神像、完全修繕一新、現已於本年三月十八日、着手開工、對各殿房破壞處、實行修補、如此則數百年之古刹長安寺、尙能保存如故、深爲市民所欣快云（圖即該寺之古碑）

協和青少年團 已達百萬團員

爲順應時局之要請、向新發出之協和會靑少年團中央統監部、於本月一躍加倍至百萬團員矣、乘組織地區之團結成、一方先於錦州省下北票炭礦、實施頁約一月、當地協和青年團行勤隊之石炭增產勤勞奉仕、乃以探炭選炭而搬運、收非常良好成績、超工人數倍以上之能率、振起團體訓練制、故地方民應需各種工人勞働並體得現地之事實、所以急速組織全滿行動隊、頗堪注目矣、

督勵肥猪上市

【遼陽】縣當局爲維持民生安定計、已於日前派員調査飼養肥猪者、督勵登市、按照公定價格、以杜奸販暴利、望食者安心勿慮云、

各地氣溫（十二日正午）

奉天	二七度	陰
新京	二六度	陰
大連	二七度	晴
哈爾濱	二四度	晴
齊齊哈爾	二五度	晴
海拉爾	一九度	快晴
黑河	二二度	晴
牡丹江	二一度	陰
延吉	一九度	陰
承德	三〇度	快晴
通化	二四度	陰
安東	二二度	陰
錦縣	三〇度	晴
通遼	二六度	晴
張家口	三〇度	微曇
天津	三四度	晴
上海	—	—
東京	二三度	微

パイロット
自來水筆
最高的品質 最廉的價格
耐久永不會發銹
パイロット獨特合金筆頭
使用感暢快無比！

羊癇瘋 治一個好一個
育赤散△羊癇瘋雖多年爲患他藥所不能治者、本藥負責治愈、本藥有立時止抽之効、一星期犯病一次、用藥二付、管保一星期一不犯、一月犯病一次、用藥七付、管保一月不犯、一月連續服之（量病之輕重而定）管保去根終身不犯、當時並治瘋癲、神經病、及小兒抽瘋、當時止抽一袋壹圓、歡迎代理、函購即寄、每次買足二十袋以上者、照定價七折、
撫順市中和馬路三丁目四十番地 總製藥場 德善堂

百萬 宣傳中服用後之効果證明、淋病與赤白帶症特効藥京城『都藥房淋藥』（百發百中）價試用二圓半劑四圓一劑八圓一人服用一劑定能痊癒
專賣所奉天江ノ島町八 マムシ蝮藥房 電話三一四五五五番

田口法律事務所
民事・刑事 特許・商標 出願・審判 代理
律師 辯理士 法学士 田口純男
奉天商埠地三經路八緯路 電(2)二三五七 四一二四

啓者敝行自創業以來頗蒙各工廠之招徠深爲榮幸値此業務發展之期且悠久之進展特赴國外運到各種新式機械頗多倘望各界同志如欲創設紡績染色製稿印刷製本各種工業倘函詢請或面接洽敝社無任歡迎也
營業科目 紡績染色製稿織布乾燥拉寬印花捉花平光脫水製紙秋衣印刷撚絲鍋爐其他各種新古機械買賣
奉天市瀋陽區小北街二段一五〇番 電話(2)二六七七 興滿洋行合資會社
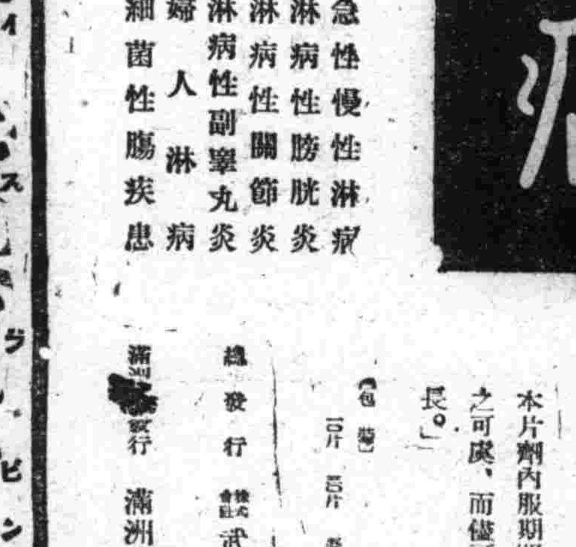
機炭煉輪双

全滿歷史最古之專門店

新式帽章 制服鈕釦 優勝旗幟 優勝贈盃 七宝記章 精巧花瓶 商標牌壁 各色徽章
金華號 大連市山縣通 電話(2)九七四六・振替大連一五九八

失眠之害

失眠在一般人看來似乎不很重要，如果要往深追求其害處很大，因爲吾人日間工作一天，身體非常疲勞，此種疲勞完全仰賴夜間睡眠來恢復，若是夜間倒在床上，顛來倒去徹夜不眠，到第二日還得去工作，夜間既然得不到充分的睡眠，白天也無相當休息，照這樣下去，就要感有食慾不振，頭腦昏沉，精神衰憊等狀態，失眠主要原因，爲神經衰弱所致，打算使神經恢復常態，就請用若素吧
「若素」治失眠效力很大，服它能安穩神經，使你得到充分的睡眠，不但如此還能增進食慾，調整胃腸，提高營養，盼望患者速服「若素」
錠劑 二十五日量一圓六角
粉末 三十日量一圓六角
胃腸營養 若素
奉天市信濃町十七號 若素製藥株式會社

伊斯拉文 糖衣片
【主治】 急性慢性淋疾 淋病性膀胱炎 淋病性關節炎 淋病性副睾丸炎 婦人淋病 細菌性腸疾患

淋病
本片劑中之主成分、經過消化器官以後、其結果必取道腎臟、通過淋菌巢穴、自尿道口排泄體外、其間直接對於淋菌之有殺菌及抑制發育之作用、自可無待贅說、同時因其又能鼓勵體內細胞、頗足以增進全生體之抗淋力量、是以淋病患者服本片劑以後、先則可去尿道漏膿及排尿疼痛等症狀、繼則尿歸清澄、淋絲消失以至於顯微鏡下不能證明淋菌、此外如淋病性關節炎及淋病性副睾丸炎等、且莫不可由此而達治癒。
本片劑內服期間、並無不良副作用之可虞、而儘可安心連用、是爲特長。
（包裝）一〇片 五〇片 一〇〇片 二〇〇片 三〇〇片 五〇〇片
總發行 武田長兵衛商店 日本大阪市東區道修町
滿洲發行 滿洲武田藥品株式會社 奉天市大和區春日町

談月

望遠鏡下眞相如此

在每一個舊曆十五日夜間。如果是天空沒有一片雲彩。那麽你就可以看見一個團團的月亮。那溫柔悅目的光芒。給你的情緒上以祓靜的感覺。自古以來。人們對於月。便有一種神秘的思想。於是便編造成了許多美麗的神話。流行於民間。雖然現在科學已經證明了那些神話的怪誕。可是用純科學的目光來看呢。「月」也是一個有趣來的天體。今分述於下。

一、月和地球

因爲月繞地球進行的軌道是橢圓形的原故所以月和地球的距離。並不是永遠一樣的。（雖然月永遠是一般大小）。月距球最遠時爲二五二。九七〇哩。最近時爲二二一。六二〇哩。除了隕石以外。月是最接近地球的天體

月和地球的距離。可以用三十個地球並列填滿。若是一個人徒步從地球向月球來一次長途旅行。那連吃飯睡覺大小便的時間都用進去。須經七個多年頭方可到達。即使是一架速度最快的飛機。也要繼續航二十四日月繞地球的速度。是每小時約二二八七哩。即每秒三三五〇呎。

二、月的狀況

在望月的時候。我們可以看在月的表面上有許多黑影在望遠鏡尚未發明之前人們因無法解釋這些黑影的來因。它對於人總是神秘的於是在民間便流行了許多關於黑影的神話故事。像「玉兎搗米」「廣寒宮的嫦娥」等等。直到望遠鏡發明以後。這些黑影的秘密方爲人們所揭穿在近代科學下所觀察的黑影。是月上的廣大平原。在最大的望遠鏡裏所見的月亮的表面上。是佈滿了高大的山月上的山非常奇特。多成環形。可是山的成因。在科學上尚無定論。或以爲是熄滅的火山。亦有人以爲是隕石所撞的痕跡。或以爲是月殼上裂開的氣泡。

三、月的光亮

月亮雖然能够照亮了地面上的黑暗。不過月和太陽不同。月是自己不能發光的。它的光亮。是受之於太陽而反射於地球之上月亮實在是空中的鏡子。它的光和太陽的光。相差甚爲巨大。地球上所受的太陽光等於六十萬個「望月」。（舊曆十五日之月）所反射的光。射到月上的太陽光。只有六分之一被月反射出來。「望月」的光度。和一百燭光的電燈在二十二碼的地方所現出的光一樣。

四、月的大小

所們觀察天空的月亮好像是跟太陽一樣大小因爲月距地球較近的原故。實際上月的直徑。是二一六三哩假使在太平洋中所佔的地位是很有限的。有人以爲月原來是地球的一部份。它的地位就是太平洋。不過這還沒有根據。月的密度不及地球。月的重量爲七十八乘一〇二八噸。地球的體積。雖然等於四十七個月。但重量却等於八十一個月。

五、月的威脅

月像地球一樣。不斷的被隕石所攻擊。不過地球的四圍。有大氣保護着。當隕石向地面撞來時。因和大氣摩擦而被燒燬但是月面上沒有大氣的保護。所以隕石可以盡量地向月球猛烈的撞擊。好像彈雨一般地不斷的射去據全斯特士照平常的計算。每日必有一百餘萬個流星或隕石撞落月面。它們的速度很大。人們都幻想着廣寒宮的雄壯。嫦娥的美麗。却都不知道月面上可怕的威脅。

六、月的歷史

對於月的歷史說法約有二種。一月本來是地球的一部分因受離心力的影響始脫離地球。它從西的地位便是現在的太平洋。二月以前是一個獨立的行星偶然後地球所吸引使永久拘在不放。三月在起初是環在地球四周的一個大環。經過長時後。這環纔成球狀。以上三說都未經證明。所以說尚未能認定孰是孰非（資君）

神皐雜俎

朱舜水墓及其講學處

明末大儒朱舜水所撰「楠木正成墓碑」。今日仍在大阪湊川神社內等情。已敍前報。考舜水。名之瑜。字魯璵。號舜水。浙江餘姚人。清兵陷南都時。避地交趾。旋還舟山。爲明赴日乞師。水戶藩主德川國光賓禮之。然乞師之舉終不就。卒於日本。年八十二歲。日本學者私謚爲文恭先生。著有舜水文集行世。舜水最崇陽明之學。精研六經。學無不通。有裨日本學術不鮮。故日本學者有「一生低首拜陽明」之詩。亦可見其浸潤之深矣。現傳舜水之墓。在東京本鄉區。講學遺址。現屬第一高等學校範圍。其墓碑文爲「朱舜水先生終焉之地」云。（選）

瘍科秘錄 65

本間和卿先生原著　客亭譯

若治療失時。其毒漸次浸淫。斷上面變黑色。黑色部分。則微陷軟冷。已成死肌。指亦枯細而成焦黑色。既腐敗及附上。則其毒急急增進。十四五日之間至膝。遂氣力疲勞而死。又有如前所述發疹。二月三月不止。方誤認爲寒疝乾脚氣之類之際。在紫泡疼痛。從初起之指。傳於次指。漸傳至五指均患。其毒雖幸而不浸淫及附上。然有爲患至半年一年之久者。此亦唯斷截能治。又有腳大腐蝕者。此則雖施斷截之法。內外踝或附上發紫泡黃泡而故屬不治。治法。若初起可先與麻沸湯而後施斷截之術。其法用解剖刀。在指之關節處環截至骨際。撮指頭折之。即行分離。又有側腕指於臺。（譯者按即施手術之桌）。澀鐵鑿於關節上。以槌鑿之。即截斷矣。疼痛劇烈時。除斷截之外。無止痛之方法。唯用鴉片灃時可忘也。初起可用六物附子湯。腐敗時輒多虛脫。宜十全大補湯加乳香沒藥。又燒塊湯亦有効。斷截以後。則白雲和乳香末貼之。至腐蝕甚者。姑貼破敵可也。

脫疽主治方

機那湯（荷蘭方）能止腐蝕。故治脫疽脫疽。

機那機那　玫瑰花各等分

右二味水煎

止痛丸（天頂）治內外諸痛疼痛甚者。

鴉片一錢　米粉三錢

右二味。以熱湯和勻爲丸。

六物附子湯（三因方）

十全大補湯　破敵

記雍和宮佛像

雍和宮。北京巨刹也。傳爲雍正皇帝別邸。及踐大位。乃捨宅爲寺。故占地廣涵。結構崇宏。壯麗巍峨。迥非一般普通寺廟所可比擬。宮由喇嘛僧主持。因之一切制度。亦與各地寺院殊異。即每年打鬼之舉。往往哄動九城。萬人空巷。蓋其種種舉動。固非關外人所輕易得見也。宮內供有三種佛像。素爲人所稱道。余曾遊觀一過。爰撮紀概略。

（一）沉香佛　此佛係整段巨大之沉香木所雕就。佛像莊嚴。趺坐蓮台。長達數丈。特建巨廈以覆之。聞佛身木材。乃乾隆時某撫臣貢備梓宮之選。未用。遂施諸雍和宮。造此佛像云。

（二）金鑲玉佛。佛係立體像。長約三四尺。佛身頭面手足。乃羊脂白玉所琢成。其衣帶袈裟。則悉用純赤黃金裝裹。寶光璨爛。精妙無倫。供於披籠任人瞻禮。

（三）歡喜佛。此佛似含有神秘意味。前人筆記雖屢有記載。惟其說不一。雍和宮之歡喜佛。位於某殿之東廂。門內旁置一木製巨龕。形狀特異。不識其名。沿牆則爲神台。台上塑像十餘。青面獠牙。奇形怪狀。其中有對面疊坐者。具何義意。亦殊莫解。塑像足以下悉隱黃幔。揭幔則歡喜佛在焉。所謂歡喜佛云者。實即無數之男女裸居而已。嚮觀者亦無庸驚奇詫怪。即色證空。在彼教中原有此一法。曾憶鐵方丈所說偈曰。六合之中。六合之外。六合所成。男歡女愛。俗子無知。大驚驚怪。明乎此。則視含有神秘性之歡喜佛。轉覺淡然矣。上述之三種佛像。惟歡喜佛喇嘛僧監守甚嚴。不許一般遊客揭幔諦視云。（葛民）

天龍風景圖

天龍峽爲日本勝境。四季風景。皆足入畫。畫師山內多門氏寫實地圖之。山內氏號都洲。明治十一年四月生於宮崎縣都城。初從中原南溟學。三十二年至東京。又師事橋本雅邦及川合玉堂。山水乃大進。屢次文部省展覽會。均有其出品。此爲其「天龍四季」之一幅。與「日光山之四季」同爲妙筆（此幅現小寺謙吉家中）

社會小說　如夢令

第四章　（33）　（儒丐）

再說我又不該他們的。爲什麽緊錢攻他們上學呢勉強供給。因果報應必然紊亂。機巧倒許被他們革了命。本錢我是不下的。心思。我也費不起。你天天帶他們下街繫洋取燈換破爛。這就是教育。而且是奧妙無窮的教育。他們長大了。一定會比街呆子強的。別胡想。帶着他們幹去吧。」

「你這人。人一跟你說話。你就這樣胡攪理。兩個了頭。全被你弄沒了。如今有了兩個大小子。你這當爸爸的。還是照樣沒心。多怎纔是了手呢。總算我們娘兒們命不強。」

「哈哈哈。我當爺們、當爸爸、就這麽當、滿你怎麽樣吧、」

「你也就是跟我們娘兒們這樣窮橫、沒了落子、指不定又要怎樣缺、」

婦人不再理他了、老藍又哈哈笑了一陣、覺得很得意、他近來不大下街了、在這撿洋取燈的隻團裡、頗頗有點資格了、除了把老婆孩子集來的破爛、整理送行、有時還收一點贓貨、沒了事、衝着小煙袋、也到秘密的小煙館走一走、他以爲他現在和十年前太不一樣了、當初有今兒沒明兒、永遠被經濟壓迫着、現在雖然還沒離開窮的範圍、究竟在生活上一點也不感受威脅了、最可喜的、魚格水格、那末點孩子、就知道把家、黃瓜大葱、眞能往家裡拿、老婆從前一無所能、現在却越累越精、他們有接濟我本錢的、有給我作牛馬的、我還愁什麽？老藍這樣一想、益發覺得他揮有當世價値、毫無疑義的了、

當趙老二發見這件廣告、特地來尋藍老八、老藍夫婦、已然沒了壯年、變變入了老境、他們的事業、論理有二十多年了、也應有點起色、無奈老藍根本不是創家立業的人、每日混個肚飽、人生大慾、就算完全達到了、何況他自不努力、僅恃妻子操勞、現抓現吃、當然是只維現狀、絕不會有什麽發展的、

記程圃荃與昌圖公園

昌圖地當寒外。形勢平衍。略無山水林泉之勝。名園佳構。出自公家或私人之經營者。亦夙稱缺如。地方人士。欲爲遊觀與消遣。恆苦無所也。民國二年。歲在癸丑。嶺南程圃荃太守牧斯邑。感於邊地之太鮮風景。不足以爲娛遣也。於是始相彼地宜。重謀所以設置者。適市街東南隅有隙地百許弓。左亢而又卑。汙水瀦焉。民無所利也。公謀之士紳。因闢斯域以爲公園。除榛莽。剔荒穢。濬汙池。注淸水。蒔以新荷。植以楊柳。更復因地勢之高下欹正。起軒築榭。構亭榭。措置務求其避俗鄙纖惟取其精緻。其間異名之葩。翠觀之木。遂亦錯見而間出。以共爲斯園增顏色。厚風光。于是此區區一隅。頓呈無邊景象。而有以娛夫遊者之心目。雖所名區。亦饒勝概。邑人獲此。欣愉弗置矣。其中荷花之盛。適軼他處。當盛夏之日。翠蓋紛披。凌波獨偉。尤宜淸賞然。其憩息之所。則凡有軒一。榭一。亭子三。軒曰「靜宜」。榭曰「留爽」。亭曰「沁香」。曰「澄暉」。皆程公所自名。而一時知名之士之所分題者。又各處並有聯語。所詠極盡情景之致。亦公與諸公之所撰製者。猶記程公自題「靜宜」云。「小住稍能略靜味。何時始得作閒曹」。超逸冷雋。不著一塵。題「留爽榭」曰。「長揖留月月終獸。獨嘯爽心心自空。」妙於撿字。畧無痕跡。眞可謂天衣無縫。公之才華風度。可見一般。又壓簽如刺史題「沁香亭」云。「香沁幽人脫凡骨。爽留淸座近仙鄉」。淸新綺麗。神理超妙。至堪尋味。其他雖皆佳妙。則不暇畢舉矣。

程公多才幹。博學識。爲政有能聲。宰昌之日。諸事多所興革。成績斐然。嘗爲時冠。廣學興農。乃其最著者。公務之暇。輒携僚吏士紳。薄遊於茲園之中。或賞幽花。或吟韻鳥。或品茗香。或觀酒味。水榭風亭之中。荷香柳蔭之次。時復雜其言笑樂之歡。歡吟飲讌之興。風流瀟灑。洵異俗吏矣。公尤耽吟事。興酣落筆。語多驚人。邑人當深佩羨。無能及也。（宋審碩）

世界珍聞

芒果　胡蝶嗜之成癖

▲菲人愛此如日人之於櫻桃

老影星胡蝶。生平無何所嗜。但對芒果。則食之成癖至今不廢。芒菓產於小呂宋（菲律濱。土名「呂宋檨」）。和椰子同是熱帶最著名的水菓。福建廈門亦有此果類。但是種類不相同。菲列濱產的菓實肥壯。味濃馥畧帶奇腥北方人聞了很覺得不慣。而南方人正以聞此吃更有風趣。菲列濱人視芒菓時節如日人之視櫻桃一般重要。許多人。吃飯的時候。可以沒有小菜。而不可沒有芒菓。時以芒菓搗飯。如蛋炒飯然。食之有特殊雅味。

廈門出產的芒菓。體較菲列濱爲小。唯不必待成熟即可刨食。故水果商人可做二次生意。據說未成熟時的銷路更佳。因爲是新鮮的緣故這種未成熟的芒菓。他們叫做「青檨檨子」。果皮青。菓肉堅。食時刨去其皮。果肉蘸鹽或白糖同食。有奇異的酸甜。可生口涎。如同梅子一樣。令人望而止渴。所以有孕的婦人。特別愛吃這種青芒菓。雖然是價貴。但他們是不吝嗇的至於廈門的芒菓樹。是玉屏書院那兩株爲最有名果尤肥壯。

東遊紀行詩

（陶明濬）

▲再到熊岳

山川如故人民異。舊地猶能想像之。往事不堪回首憶。先機何必用心窺。過一千載成何狀。前井四年猶小兒。昔日諸郎今老大。茫茫俯仰不勝悲。

上海數字及其繁華比喻

上海爲東方國際大都市。轄有人口五百餘萬。此等數字。若以五千人列成一英里。則五百萬人之距。西南可及昆明。東北可至吉林。論電話若以五萬架計。每架之電線以一英里計。其電線長度。可圍繞赤道二週。（赤道一週爲二萬五千英里）。無怪乎六十年來。人皆稱其爲繁華矣。

熱國的煙捲

煙草是人人所好的。而「淡巴菰」一語。無論在那。也都流行的。寒帶人以吸煙可以減少酷寒的無奈熱帶人也拿他當作却暑的消遣。煙草是人類的恩物麽？人人對他都親切的很。呂宋是出好煙的地方。又因所產香料的多。煙葉永遠是比別處濃郁可愛的。在泰國。在安南。在緬甸。青年男女都喜歡吸煙。那等捲煙。幾乎有一尺長的在綠蔭之下。隨處可見她們吸了後噴出的白煙圈。慢慢的飛上天去。儘管走在路上。手擎着傘。也要吸個不休。時髦的女人呢。那尤其以爲是點綴自己朱唇白指間的好東西呀。圖爲緬甸婦女吸煙之姿勢。

看了木蘭從軍以後（六）

冷佛

隨時都聽到有人在唱「明月在那裡。明月在那兩……」歌詞的好壞先不用說。若專依文字來批評。不敢說怎樣高明。若說爲簡爾通俗。那比「打牙牌」。高超到一百倍。

全部結構。却極淸晰。就是編者立意。一味要迎合社會。原本蘭詞。止限於出門看火伴。火伴始驚惶。從軍十二載不知木蘭是女郎…雌兔眼迷離安能辨我是雌雄」作結。並沒有結婚一說。中段的賞功策勳。木蘭也極其高貴。原詞上說「策勳十二轉。賞賜百千强。」可汗問所欲。木蘭不用尙書郎。」於此可見。木蘭的心性很高。可稱是忠孝兩全。立志爲報答君親。并不是企圖富貴。希冀榮利的常人。其人之足以千古。流芳百世的原因。其一因「阿爺無大兒。木蘭無長兄」那一個鄉村女子。替父從軍。就這一點。就足爲巾幗增光。給那重男輕女的人們。迎頭一棒。其二是賞功策勳。在木蘭志趣上。並沒有侯封萬戶。祿食千鍾的打算。更沒有近代所謂權利義務的衡量。對於父。就知盡孝。對於國。就知盡忠。惜乎編劇者。就爲迎合社會以淺陋低級趣味作趣味。將一個亘古惟一芳名千古的花木蘭。弄得和余彩花（即余族鴻禧紉業所收的余太君）穆桂英。樊梨花。劉金定等。成了一流人。（未完）

片名集錦

影片中以數目字作片名者。有「一代巨人」。「二妹爭寵」。「三星伴月」。「四滌金蓮」。「五十年後之新世界」。「六月飛霜」。「七星樓」。「八百壯士」。「九曲橋」。「十字街頭」。

影片中以春夏秋冬四季作片名者。有「春到人間」。「夏伯陽」。「秋扇明燈」。「冬郎艷史」。

影片中以紅黃藍白黑五色作片名者。有「紅伶悲歌」「黃金時代」。「藍衣使者」。「白蛇傳」「黑影」

影片中以風。花。雪。月。四字爲片名者有「風雲兒女」。「花好月圓」。「雪國女皇」。「月明之夜」。

影片中以男。女。水。火。新。舊。金。銀。大小字作爲片名者。有「男人的世界」。「女人」。「水火鳥」。「日火燦紅寶淨」。「新水滸」。「舊恨新愁」。「金銀島」。「銀星外史」。「大地」。「小明珠」集而合之殊具趣名。亦茶餘之談助也。（珍）

兒童天眞的可愛（讀太戈爾的新月集）

（續）

聽呀。有人在淺灘上喊船夫呢。

孩子天色暝暗了渡頭的擺渡已停了。天空好像是在湧泪的雨上奔馳着。河裡的水暗暗而且暴躁。婦人們早已拿了汲滿了水的瓶。從恒河裡匆匆的回家。

夜裡用的燈。要預備好了孩子不要出去呀！

到市集去的大道。已沒有人走。到河邊去的小路又是很滑的。風在竹林裡咆哮着掙扎着。好像一隻落在網中的野獸。

又如

爲什麽你眼裡有了眼淚。我的孩子？

他們眞是可怕。常常無謂的責備你。

你寫字時弄污了你的手和臉—這就是所以他們罵你不潔的原故麽？

呵。不對呀！他們也敢因爲圓圓的月用墨塗了臉。便罵他爲不潔麽？

泉志

（續）　（馬丁）

地泉　▲江。井之平

天下第五泉。揚州平山堂又名康泉。張又新評爲第五。宋甘露。

天下第六泉。蜀志云在上海靜安寺路靜安寺前。泉含硫璜質。不可飲。

十泉。湖南永順北五十里泉清碧。細流分十道。淸洌可飲。

百泉。甘肅涇州西。泉由石竇溢百十細流四時不涸。可飲。

無線電

午前

六、〇〇（新京）國歌、建國體操、唱片

六、三〇（大連）初等日本語講座

午後

一二、〇〇（新奉）河間大鼓 下南唐 劉吉生

四、〇〇（新奉）新聞

四、二〇（新京）學校放送（一）講話「學校之防諜練訓」新京特別市公立長通路國民優級學校校長 宋景春

六、〇〇（大連）兒童時間 歌劇最後的勝利 大連放送兒童劇團指揮澤心

六、二五（大連）中等日本語講座

七、〇〇（新、奉）新聞

七、三〇（奉天）家庭時間 維他命之常識 奉天衛生醫院長 馮羽衡

七、五〇（新京）室內樂絃樂四重奏曲F長調作品三、七〇（莫香爾特作曲）第一樂章「活潑」第一提琴山崎忠第二樂章「徐緩」第二提琴松本龍馬第三樂章絃輔曲「活潑」中提琴中川五郎大提琴淺井省吾

八、一〇（奉天）梅花調大鼓 目蓮僧救母 沈艷華

八、四〇（哈爾濱）俄國民歌五重唱（對北京）一、鄉車行二、夜三到河邊去四、陌上行五、喜筵開三角琵琶瑪提娜耶夫手風琴瓦雷娜歐普梅尼夫

八、五五（新京）歌曲一、月下佳人二、雜女吟等歌者張敏耶影像伴奏新京放送樂團指揮白春隆

九、一〇（新京）評詞

一〇、〇〇（新京）新聞續 氣象

一〇、三〇（北京）京劇舞臺中繼

奉天市象棋比賽大會

×××本報主辦×××

（黑）李惠德　對局　（紅先）李譯山

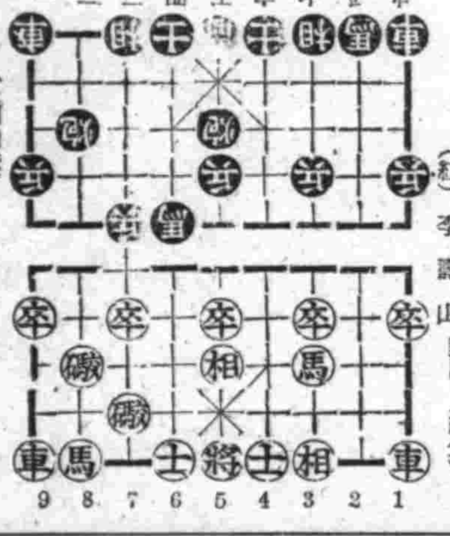

（上圖黑法）

兵三進一、炮二平七、炮八平五、馬二進三、馬二進三、相七進五、馬三進四、炮七退一、

（請法披露）

馬八進七、車一平二、兵七進一、車二進四、炮二平四、馬八進七、車一平二、車九平八、

（訂正）昨日之棋勢、因原稿紊亂、無法披露、故暫停、待整好之後、再行刊載、乞讀者諒之、

凌雲醫院

診療科目　內科、外科、產婦科、小兒科、眼科、耳鼻咽喉科、皮膚花柳科、X光科

新院址奉天市大西門裡路北郵局後身　電話四－三五一一號　舊院址奉天大西門裡路北　電話四－三二〇〇四番

防早洩用 外用性美膏 一元二角 二元 淺漏力減退之人必備回春聖藥 龍桃夢 一圓二角、三圓　奉天加茂町十六番地 木村商行

患早洩病者收效確實 全滿總配給所 奉天江島町八 まむし屋藥房 電話（三）四五五五番

百發百中・永久根治・斷然好評　京城都藥房林藥
患十年以上的淋病與赤白帶 內服三日至五六日即 告大癒 世界獨特的秘藥 患者請從速購服早發痊
△嘖嘖好評 藥價試用二圓 △半劑四圓一劑八圓 本藥非能一時止濁日後而再犯的流行藥 △亦非從來的白濁油服後讓一日間保能奏效如不奏效者持殘藥而退藥價（但只限八圓者） △定購時節務請寫明於何報紙上讀過廣告（盛京時報）限將本廣告剪下來免運費及特別折扣本藥爲豫防純妙之聖藥特許責任製造本舖京城驛前（蓬萊町）一之二七合資會社都藥房

大學眼藥　不痛不麻　奏効如神　偉哉！一滴的靈効　目疾雖小・痛苦難言　惟有用寰球聞名的　　専治　沙眼 角膜白斑 炎眼 眼翳 眼花 風眼 眼球通紅 脂力衰弱 視眼 淚眼 由光線發生之眼炎等一切眼症 功效神速 如用百驗奇效

眼病　主治　晉明醫室治療眼病　奉天市大西關大南關晉明醫室

專門風寒救急膏藥　定價　漢醫王潤川膏藥店啟

劉氏樂仙膏　主治婦女　經血不調赤白帶下子宮寒冷肚腹疼痛等症　哈爾濱道外十四道街
老福春堂總售處　養血保坤丸　主治婦女調經和血去瘀血病除淨必能得子無受苦腦 請服試之皆之不謬 此藥人參鹿茸所製成丸研究多載有效
劉氏金丹　此藥專治男女新久諸般肺病老年喘嗽努力咳嗽或新暖久嗽痰中帶血大口吐血胸膈疼痛久咳成勞夜不能寐動作無力心神恍惚日晡夜重飲食無味自汗盜汗午後骨蒸聲低啞口干喉痛一經服之功能清痰理氣潤肺止咳誠藥肺止咳良藥也　定價每盒一元 每付一角　哈爾濱道外十四道街
老福春堂總售處　金剛藥片　此藥治諸虛百損五勞七傷一切弱症遺精滑精精液缺乏精滑精稀陽不固陽痿病症老年精衰少年體弱思慮過度記憶退減精神恍惚盜夢盜汗頭暈眼花耳鳴耳聾行動心跳氣喘全身無力腰痛腿酸形容枯瘦夜不成眠腎虧腎寒凡因腎病及體弱而無論新久服此藥功能暖丹田補腎經添益髓強壯筋骨扶陽固本之良藥也務希患者買服一試即知不虛不誇　定價 大盒 五十片二元 小盒 二十片一元 半打十圓 五圓　外埠各大藥房皆有經售倘無處購買將款逕寄哈爾濱本藥店無悞原班回寄郵票代價均可　哈爾濱道外正陽十四街　老福春堂總批發處

皮膚病靈藥　賽金膏　セーキン
主治　頑癬・濕癬　腎囊・瘋濕　疥癬・濕瘡　痒癬・乾癬
屢用他藥失望者、請即改用本品自能得心應手着膚見效、止癢去濕、掃癬愈疥、世界到處風行之皮病靈藥也！
竹村製藥所　大阪市大淀區　153

夜的曲線

野明

夜裡。這夏的季節祇夜。人們都感覺到怪熱的。散散步在這繁華的一條街。小販的木攤子擠滿在路旁。百貨店放送着爵士樂。那愉快的調子怪動听的。

酒樓上紗窗子的白布簾。被風吹得亂擺着。兩個影子。男人熱烈的擁抱着女人。再喝下這一杯〃皮靴底的電字牌『隱』在變幻着。這夜六月的夜誰展着。

街上穿着紗衫的女人。露出那肥肥的腿兒怪美的。後面跟着五十多歲的男人挾着三弦琴。還有裝飾得非常漂亮的女人坐在三輪車上。向着行路微笑着。像似很熟識似地。

從胡同裡底託中。走出兩個年青的姑娘。老遠的送過來一種脂粉的香。衣服是挺乾淨的竹布衫。兩個人的個兒一樣高。

〃媽的。今晚上運氣這麼壞。眞倒霉。

〃姐。性太急了。做任何生意。都不是很容易就能做到的〃媽。早晨病了。還未起炕。請先生又得吃藥。吃藥又得……〃

〃姐不該想那些呢！〃

從那家旅社走出來。又進對面飯店裡去。

公衆汽車上的女車掌在忙着收下車客人的小銀子。一角角地。車掌。喊完了口令。車子匆匆地。溜過去。男乘客女乘客擁擠着。路上行人的影子漸漸的稀少了。夜深。

昏黑黑地。小巷子口。

旁邊石堦上坐着一個年青底婦人。面色蒼白白地。頭髮蓬散着身子被風吹得幾乎打。棍瘦弱的手不時的。還往發上攏兩次落在肩間的頭髮。被路燈光。照耀着。越發顯得她。是一個十足患着貧血症底婦人。倚着腰蹲在老大婆煤球爐旁。燃着一支紅獅牌的香煙。狠狠地吸了兩口。確像似說咒。這夜。這生活。這命運。完全是灰色的。聯想到從家裡走出來時候。婆婆囑咐着缸裡的米要淨了。孩子的病。以及死在牢獄裡底丈夫。這一些都會使她感到痛心。台起頭來望到對面三層樓上的公衆表已經是十一點過五分。自己長出了口氣。這日子的難過。眞不如死掉乾淨又想到病在家裡的孩子。已經長到九歲。不是幾年間就會成人嗎？與那愛護孩子底婆婆歲數又那麼年老。活得挺高與的。兒子雖然死去。又把一切希望移轉到這個未成年底孩子身上。這又怎能使我忍心拋開他們。自己去尋死呢？想到這她挺一挺腰。站起來。丟掉那煙蒂。向着寂寞的街道上張望一會。除掉幾個小販的叫賣聲而外。行人的影子滅法的稀少。

這生意又算了。假如自己孤獨的走回去。又會引起婆婆與孩子的幹淚。理智一時的衝動。下了絕心。今晚上攬不着生意。一定不會回到家去的。

夜深了。柏油路上只有三個車夫蹲在爐旁。吃着烤熟了的包米。

〃老三瞧這娘們〃

〃別說啦瘦得皮包骨。鬼似的〃

〃腰條怪細的〃

〃得啦你們不該亂說。她不是有嗜好的人。她丈夫死在獄裡不多日子。他從前是很好一個婦人現在家中婆婆與孩子還指望她。一個人混生活呢！〃

〃她是紅小車老于底老婆〃。老于底老婆幹這個生意〃

〃怪不得有錢人。管她們當做消遣品〃

〃媽的小老婆纔是消遣品尼！這傢伙瘦得沒有飯吃還稱得起消遣品嗎？〃

〃王媽火讓給我〃

燃着煙來回的在路上踱着。由北邊走過來一個年青的人她迎上前去。

〃先生行行好家裡還有婆婆與孩子沒吃着夜飯呢？先生〃

〃吃飯否有。我甚麼關係？有嗜好的樣子〃

〃先生我實在有些好先生我眞的沒有嗜好〃

〃她。抑掉着回邊那個年青人的言語。可是那人走得老遠了。

我看妳還是拿着這兩穗包米回去。〃安慰他們吧！不該使他們。等妳太久。也許他們更不安心。我也該回去了。

王媽這我怎能使得已經不是第一次了！〃那老太婆拿着兩穗包米遞給他。拍拍身上的塵灰解下圍裙。時間不早。我往家走了！

〃謝謝王媽。還是替我記上點。我再候一會兒就回去〃

〃好我看妳還是應該早點回去纔對〃

這條街分外的寂靜。小販沒有。連個車夫的影子也找不到。

夜。畢竟是深了。

手拿着用包皮裹好的兩穗包米。掏出手帕擦擦眼角上的眼淚。轉過身向那昏黑黑地小巷裡走去。

那瘦長的影子。那披散着蓬亂着的頭髮。被夜風不時的還吹到臉前去。那背影。漸漸地遠了。

夜。這都市裡。六月的夜希怪悶人的。一九四一夏於奉天

深巷 (一)

白禾

一。

春光都老了。但它仍不走進這深巷裡。靠着鵝絲江堤下的一個深巷。

破舊的屋簷和對面的高牆幾乎要接吻似的。這裡不但春光不會走進來。就是陽光也忘高氣揚的由這裡高牆上滑過去。而走上堤外江邊林立的船桅桿的梢頭上。

這裡永恒是破亂。陰鬱。寞落。黯澹。…屋簷下堆的究竟是腐朽的木器或布片。都辨不清。牆根下一堆堆發霉的垃圾。只有些貝殼皮。尙算是很新鮮。

空氣凝鬱着。畢竟有些熱了。一種徵臭。微腥的腐朽味。成年凝鬱在這裡。也成年凝鬱在這裡居住人們的心裡。但他們都不太覺察。把他們的生活。都埋在這凝鬱的空氣裡。

艾鳳住在這裡二年了。她覺得她的生活。是日日消沉日日在無光了、

可是。今天畢竟是顛簸了。自從『巴斯』跳下來。覺到她的步調。都在興奮了。她總是迴着慣熟的街角。走進這臨江的深巷。凝鬱的空氣裡。她雖然看着那屋簷和高牆在接吻。但也一點也不像素日的煩惱了。

仍舊有一羣小孩子。拖着一條草繩。從她身邊。一溜煙跑過去。蹓過去。她們的隊伍便散了。都太陽的慣熟的嚷起來。

『噢來、噢來、斯特歐浦……』

『斯特歐、浦、噢來、』一陣鬨聲。和素日並沒有分別。在嘲笑他的職業。但是。今天他竟震驚了。

她並不想向孩子們嘲笑。她心中又起了一層灰霧。和素日一樣。把她一點點的興奮又給塗上了。

她記憶的望着月。一顆留着女髮的男孩子。一顆生滿『禿瘡』的頭。一顆臘狗似面孔的小孩子。和大鼻涕小柱。……連跳代叫地逃出深巷去。

『噢來——斯特歐——浦』『噢來——斯特歐——浦』她俯首。看看自己的黃色車掌服。已經舊了。早晨刷得乾淨淨的一双鞋。被乘客。踏滿了泥土。

『車掌！車掌？用我的身心。用我的喉頭。給人親親切切地工作着。還有什麼：……』

她不繼續想下去。不給自己的職業加上可憐的評語。但是心頭卻只有灰色的霧。時刻在增加着。

一點興奮。及到成她心中的鬱悶。在折磨她了。於是走進這深巷裏的一個小屋裏了。

二。

心裏煩燥。這小屋太窄小。看看。烏黑的棚。要壓了下來。緊得透不過來氣。

『打開窗。窗外有天。或許有晚霞……。』

她想了想。便支起了後窗。像那裏有點希望似的窗開開了。晚上的風。涼涼的撲進來。天上那有晚霞？只有灰灰的死雲貼得厚厚的。窗口正對着瓦牆。一片灰黑色瓦。陳舊了。一堵牆黑灰色。其外便是一塊煙囪在灰色雲上播上一條深灰。一切只是死板板地。天也好似沉。壓在煙囪上。壓在一排排瓦牆上。

她嘆了一口氣。仍是不舒暢。看看灰色的雲。漸漸增加了深的色調。這色調更塗染在煙囪上。一條條瓦牆上和她的心上。

夜卻不耐煩這深巷。偷偷襲上來。

她凝視窗口外襲上的夜色也一刻刻在增濃它的色調。和她心上的灰霧。一樣的在增加着。

外面一刻刻黑了。煙囪只剩一條暗暗的輪廓了。

她放下窗。室內漆黑暗黝黝滿了。

『曹女士怎還不回來？這兩天。曹女士。總個晝夜得太利害了。白天在巴斯上忙一天。晚上還有。扯那分開心……』

艾鳳想到這裡。便笑她的同伴。每日完工以後門外便有『曹女士！曹女士！』一個輕佻的呼聲。一個穿着流行式的洋服。青春都汚濁了的一個面孔。放在與不可支的身體上。好像一個紙人。又好像一個『替身』不叫他會發聲動轉。幾乎不敢承認他是個眞人。

但是。曹女士。便愛上了他。或者這樣說。愛上了他的錢。和玩樂。所以天天在一起撕混。這消息傳出去。後人們便和她的情人招呼她一樣的稱呼她。『曹女士！』

曹女士！

從那以後。『曹女士』回家便急速的脫下車掌服。換上新衣服走出去。這樣到晚給艾鳳一個寂靜的時間。固然她並不太厭煩曹女士的嘍囉。

這樣她的同伴。夜晚回得太晚。這時間只給她寂寞和孤獨。

艾鳳每天晚上。想用門外看看。但總是有一幕幕賦熟了的煩悶。

破舊的屋簷。要和高牆去接吻。

留着女髮的男孩子。生滿禿瘡的頭。臘狗似的面孔小環子。大鼻涕小柱……連跑代叫。

扶着小孩。提着短笛。算命的瞎先生。

頂着很大的包裹。穿着白衣衫。面上沒有一絲表情的朝鮮老婦人。

這些稔熟又稔熟的印像。她不願再去溫習了。她坐在屋裡。是讓黑暗襲滿了的屋裡。她懶得點那叢剩不多煤油的燈。坐在黑暗裡思索。

漸漸一顆和氣的面影浮上來。那是她浸潤在回憶裡。日間的一幕。又重新演在她的面前。

她一陣戰慄。又一陣興奮。又一陣煩悶了。

巴斯車裡。擠滿了乘客。洋服的紳士。協和服的公員。捲曲着頭髮的少女。老人。孩子……

艾鳳在他們似玩弄。似憎惡的目光下。口中低緩的吐出。

『××街到啦！有下車的嗎？……』

『噢來……』

『斯特歐浦！』

她。蒼蠅鬧的市街。反射作出似的吐出了這些嫻熟的語調來。

『她媽的！瞎長眼睛嗎？』她覺到腳後跟被一抬。並踢了一腳。回頭一看。一顆很毒的臉。殘暴的盯着她。她急忙的。

『對不起！先生！沒注意到！』

『什麼他媽孋注意到？…』那恨毒而殘暴的臉。似乎要舉起手來。

滿洲詩話

詩季第二號

（陳因）

現代的文藝領域。小說成了新興的寵兒。在質量上的突進數量上的增加。驟縮了其他部門甚至把小說代替了文藝一辭的應用 但在文的發源上。當然是詩發生的最早。在歷代佔據文藝的主潮上。也是以詩爲重要。他的被奪去了地位。還是現代的事實。可是一輝衰頹。便連戲劇也不如了。退爲文藝三部門之末位。

詩在現代所以退化。又如斯之速。這一點比較上的差異。當然在詩的含蓄。比別的文藝的深邃。費解。近代是無論什麼文藝。都是日趨於單簡化。在構成爲他的藝術的限制之內。是需要極力接近讀者嗜好的趣味的。

詩。又非具有含蓄不可即所謂『旋律』。旋律是詩主要的靈魂。沒有它便只剩下了字行。恐沒有詩味了。

詩因爲要求他的靈魂。所以才日漸退化。一般所說。詩不是一時讀得懂的。便是因這個原因。

當然在滿洲。也是難逃這公式的定律在那個的文藝不振中。詩更落寞。這不見是關係『作人』的要求。『詩魂』的提倡。恐怕是也因小說的拓展吧！

在我們這裡。關於作品的要求。一個讀者。寧讀小說。一個作家。也寧願意作小說而不願意作詩。

其實。又不是不可以提倡的。我們的文壇。如果永得不到一首詩。那文壇永不算是完成了最高的任務的！所以。我們的文壇。還需要着好詩的產生。在今日尤是不容緩的事實。

在這裡。詩季第二號。又在這苦人的長夏裡發行。這也竟與使人沈悶的詩壇一般突然聽到了一個雷聲而降了暴雨一般。

這號是標榜『長詩專號』的。計有長詩五首之外還有短詩十三首。短論與批評若干篇。這五篇號稱長詩的詩要是比起五七絕律來。自然在字行上較爲多些。可是比起現代的長詩來。還是不甚夠數吧。但又除了字行之外長詩還要有長詩的內容。便是把一個故事的進行。敘在這全部的吟詠中故事有了詩的外表。詩也充實了故事內含。

這裡第一首。曲舒的『寂寞的人群』故事倒是一個動聽的故事。敘着鹽工的人生慘痛潦倒他的夢。在進行尙能寫得更長一些。敘述還許會更動聽。安排上倒還合適。

惟以長詩的故事是抒情。記得與寫景的混合體。他不像短詩。只採取着一種筆法即可。尤需要當得恰當。不可丟掉了故事。但尤須記得這是一首詩。

詩句倒很美麗。看出了相當的推敲。但有的句子。形容得太具體化了。倒反失去了詩的本旨。太使讀者苦思了。會收如萬用辭典一樣的結局。

麥三濟的魔難。在他的取材上是很深刻的浸透了人生雖然詩的美妙。不像小說的誘澈。處置着這樣的課題。還是以詩爲好吧！但以涉獵。不易索解終爲此詩的缺點。

他的句子是採取着短小。這地方是有的頗有力量的。

杜向雨的瘋人。在題上雖說是瘋人。寫着的用『這是我的』前後關照着。這明明是一個夢。這裡是只有故事的枝幹。嗅不到詩的花香的採取了這樣狂人的夢境。纏綿的怨恨與悲望。並不是眞實體味了人生的苦。夢的也不是『天國』。實現了仍然一座地獄。不過自己作了地獄的主人。這完全是趙匡胤朱元璋的夢。

作者使用着過去流行的說書的言語。用這類語言。建不成詩的觀感。除了還押韻找不出詩味來。

冷歌的船廠。是很好的一首風土的俗詠。他在這裡使用了吉林的風俗。傳說。古蹟。在新詩裡。還很少見。用着這幾行。便介紹了吉林。固然嫌少。可是這確描繪出了一個吉林的輪括。不像青年詩人楊野一的咏奉天。風塵中的古城呀。古城中的風塵呀！

但在冷歌這裡邊。還缺活潑的生命力。在這裡只是被封建的積習所包圍的吉林。這裡沒勞動。沒有激變。也沒有生的追求。完成了那一面。而失現代的核心。

句子是很美。一支風景的筆。聊聊塗抹。便勝於一幅著色的寫生。惟從他的句子傳出一種陰鬱的悲愴！附言說。我愛我的家鄉船廠。因爲愛便在懷念裡抹上一層哀愁了。

金萱的塞外夢。據後記稱『就是不提倡他弄成非叙事。便不可長的東西』文說『現在屬雜的片斷的事件中鋪開我感情的路』但在一些長行裡作者沒有稱企圖。總會要失敗的。用抒情去統制一些碎片的感想。這是不易求得的一個希望。長情的故事不統一。便易流入若干小詩羣的綜合體。在完整上是作不到的。

可是這首詩。任抽出一節音節方向與文字方面。都使讀者滿意的一首小詩。有倚旎的情韻。纏綿的靈的邁動……

這五首長詩。在詩壇上。嚴格地批評。是有的夠不上長詩的。但在詩的韻律。故事的描繪上。這總算進步的作品。

十三首短詩。還都是時代的雕塑。在這裡可以反映出來我們時代的影子。韻調也很昂揚。或有的抑鬱。或有的快速。在這一點可以說是我們詩的成功。

讀完了這一卷。只少我們得承認了滿洲不是無詩的時代了。

四一年八月初

詩人海塞的家系

秋山六郎兵衛作　高元譯

書的講義。

祖父也是敬虔主義者。決不是瞑想的非社交的人。到那兒都在明朗。快活裡向神的創造祝福。還稱享樂是他的氣質。創設一個叫作利包尼亞的學生合唱團。喝着酒而樂於合唱。自己作着新疇的禮拜。在這時候。沒有身份的差別。貴族們也來。左近的月俸生活者。弟子們也來。凡有的人都被這朴素的醫師沒有修飾的態度。感化得喜悅的。『救世主愛快活的孩子。我得到救世主。這是我的財產。我是大的財主。這還甚麼我不樂呀。』他說。

他到五十歲還去滑冰。八十歲時還要到菜園上去鋸樹枝。一下子叫枝鋸斷了而誤摔下來。他的手裡拿着切斷的樹枝。彷彿拿着一個落下傘。人們都驚異他的健康。一八四七年。海塞的父親列數到第兒五個最末的一個。生在祖父的家裡。十二歲時被他到來巴爾的修塔茲開網特爾古男爵家。一八六八年祖父里爾曼到嘉爾姆去旅行。當時與皇帝威廉及三萬人士合計建設修塔的紀念碑而盡力。由那又到瑞士的巴在爾去這期間會見了在巴在爾地方當傳教師的兒子。他的兒子約哈內斯於是年八月十一日。任命了海爾布的傳道說教師。是年方二十二歲的青年。

海塞的父親約哈內斯。海塞於一八七四年在加爾威結婚。妻馬麗。丟巴是已述敘過了的印度傳教師伊貢特爾古的妻子。夫的死後。帶着兩個男孩子歸到加爾威父親的家。

此前十八歲時。約哈內斯爲了自己的志望而參加了巴在爾的印度傳道。這志願書一直保存到現在。依此。他以傳道事業而沒却個人生活的偉大。向神聖的目的而工作憧憬着。在印度三年間。不堪其氣候的艱難。一八七三年以頭痛患赤痢而歸還俄國的故鄉。這其間。曾爲在印度時當樣。書的叫作約爾格傳道館館長名叫賀拔爾特博士的助手而赴加爾威。在那兒的十八年間編輯巴在爾的傳道雜誌。于是印度學者浪鐵爾特的家成爲他第二故鄉。一八七四年遂娶已成了寡婦的他的女兒結婚了。兩人最初在一條古風的街側。海塞即生於這個家裡的。俟後還到學校街最後住在出版協會的房子裡。

加爾威時代因於巴在爾的五年間滯在而中斷。所以海塞是由三歲到九歲是生活在瑞士。父在傳道館的鄰近作個人教授。作這收入貧少而工作繁多的檢索工作。所以他們到這仍是屬於俄國國籍。坐俄國長途汽車旅行此間的父親作最初的巴在爾地方的瑞士市民一八八六年以浪鐵爾特的右腕帮手而工作於出版協會。一八九三年浪鐵爾特死後。他一直的繼承了這職務及非常廣汎的事業。

關於詩人海塞的故鄉的街鎭加爾威。在他的『青春是美麗的』及『在車輪下』及『母爾』等裡會反復詳細的描寫着了。在這更沒有贅述的必要。這故鄉的小都市貫通詩人的全生涯。却是一個回憶不盡的故鄉呢。這不單是無純朴的風光明媚的讚美。這讚美却有超過禮拜以上的崇高。

述敘到這。我們對生育海塞家庭宗教的。神學的雰圍氣並未敘及。這樣的雰圍氣對羅曼締克的海塞的孩提時代。未免太過於窮屈的陰森氣吧。家庭內的空氣備有家息的苦悶。雖海塞是個孩子對這二重的矛盾已很爲煩惱了。

在『孩子的心』『鄉愁』和『在車輪下』裡已有很詳切的對這家庭的雰圍氣的描寫了。所以在這樣的環境裡。不僅是生長在敬虔主義信仰的兩親。我們更要注意到多數街鎭中那些單純的職人。在他的作品中。寫到他的父母大抵都是朴素的。偏狹的一個平凡的市民。

但。海塞這沉謹的家庭內宗教的。尤其神學的雰圍氣之於他自身的作人和作品成長上給與極重大的影響。由敬虔主義的。教會的耶蘇教看來。海塞的生的方面及思考的方面。無寧說是出於異端。這該歸之於他自己的自覺。在貫通他的作品『悉達多』和『死與愛』裡表現他內裡裝的求道的精神。這大半是依敬虔主義的血統和雰圍氣於先天養成的。又如已叙述過的。後年對印度及東洋所緊大的關心與憧憬也是大多由來於祖父母及父母的。更於夙日由他父親和祖父的書齋裡學習的言語學和文法學。還給與他作詩人與作家言語上音樂的響亮。更給與他以文章的明晰與理論的統一。海塞成爲詩人和作家除特別的大家以外。他是一個非常博學多識的人。這種風者的雰圍氣更是由他祖父父親以來支配着他們的家庭的。

在這我們想略爲一述的是。修瓦濱的濃厚的敬虔主義的雰圍氣。與德意志浪漫派思潮持有極密接的關係。我們不能對欣林格（註四）。黑格爾。梅利（註五）開。異爾林（註六）修特志斯和（註七）非爾等之於此雰圍氣作無視的謎回考。毛爾布侖。不老拜林。烏拉合的神學校裡。結有極古美古的浪漫的回想。更有說來賓根神學校的歷史占有德意志精神史爲大部分。關於這神學校在海塞的『在車輪下』裡描寫得很爲細緻。

又在修瓦濱地方。在關於熱狂中的（註八）寮眞得爾夫改新的理想與浪曼主義的理念結合。育成與新教主義幾乎遠離的此地獨得的思想。這與其說是宗教的勿寧說是詩的在此地育成的 幾多浪漫詩人都是在這詩 的雰圍氣中長成。說海塞是這最後的種子較比最相宜。

哈爾濱文場概觀

鐵錚

的小說。表衆的詩。牢罕的散文。陳隄老蕭的短篇。有時也寫得很好。他們自己知道這種試煉還不曾燃到火候。不敢即稱爲滿足之感。

此時。總有一些朋友。也常常把作品寄去刊載。也曉日卒態。未免游離。好像書攤上的書。什麼都擺在一堆。老蕭作品會和『紫葡萄』一個無味的詩一齊刊出其中實現是進步的。詩作是以建立了洗煉的內容和樣式同現於讀者之前。鐵川也有極烈轉變。可惜在作幾多自是其能的英雄姿態。後來在新京與朋友的通信上簡直是把成語搬出來。堆砌上。其實成了博物館的堂縣面目。其實不消化的食品。吃了終會使人反胃。這還待他更加滴鍊。洪東也常寄稿。可哀的它從寂寞而生。又從寂寞而死。不久。曉日竟廢刊了。

三四年來。哈市文運。哈市文場。寄記於此。這些寫作者。他們的缺陷。是因爲沒有熟練巧妙的技術。沒有豐富高深的經驗。僅邀一點點熟。使落着他們的興致。缺無顧的勇氣。往前奔流他們多是人生洪流裡的中層寄生者。世情的体驗也嫌不足。把心靈沈浸在空想裡。恨黑暗。恨罪惡。又恨懦弱明知力量微而又微。可又不甘寂寞頹廢下去。由此即促成他們爲獨特的一羣了。陳隄在滿日文藝懇談會席上說過『我們爲着憎恨黑暗。同時爲着發現光明。纔盡力使作品蘊滿了許多陰鬱。許多憂鬱！這話就是一幅明煌的寫照。

如今。一些人們後退了。一些人們遠走了。剩下的。除洪南之外。幾多小丑。不知羞恥。胡混在文場裡。在那靜蕩蕩的擂場上亂鬧起來。

現在。我敢無忌憚的說。哈市已無文場。」（完）

如何振興僻地文化

（移弗）

僻地有文化嗎

蘊藏在僻地中的文化。都是在停滯着。斷不出前進而反較有後退的趨勢。僻地並不是沒有文化。僻地的文化大部分都是被拋棄着。落後到不能再落後。在現代現地的情形裡。

還好。眼看藝文運動聲高了。我們千萬不要等待那少數的文化層中的文化人前來挽救。最好以振興當地文化爲己任以直接誘導的效力來開擱吧。要知道文化是人類精神上一種極高貴的食糧。沒有實主沒有地域的分野。趕快揭破蘊藏在僻地中的文化。盡量施展他的特殊美。以洗以前那種所謂〃僻地沒有文化。生活還在半開化。怎麼會有文化產生呢〃空洞而譏諷的聲浪。

怎樣振興僻地文化呢

處在這大集團生活下的人群們。如果若缺乏文化的滋養。這種生活一定要變幻得到極苦悶的情形裡。爭鬥破壞造成一種極危險的結果。實在是意中事。不過在目下我們的僻地中。幸而都有微許的文化在散佈着。那裡居民還能夠上得到悠悠自滴的生活。可是終於因爲沒有使他振興那種有絕大偉力作用的文化。眞是僻地人群中的一個最大遺憾。爲完成這種使命第一步是一定要研究出來一種具体的辦法。

現在筆者僅以僻地久居的經驗。略談幾點振興僻地文化的實行方策。供獻在文化促進的聲浪裡。

一、溝通都市文化

都市文化在猛烈的畸形狀態當這人類大集團精神的需要上。

如果若用一種客觀的態度來細心觀察都市文化的側面在他那裡的發展進行狀態。卻呈現一種畸形伏這種畸形在都市的純文化區域內固然是不會發現。但潛伏在那種純文化區遮掩下的地方。却有一種活動不澈底的在過渡中的文化。造成一種畸形文化。這正是現代都市中的一種污點。但是很不容易挽救因爲那種畸形。已造成習慣性牢固在那裡。改造這種文化比振興僻地文化還要難上幾倍呢。

在都市裡純文化區域的目前緊急的使命。便是向僻地開放正步。勇敢邁進。同時僻地方面。也要極力的以熱誠相待。來歡迎這勇敢的步伍來臨。

溝通都市文化的幾種工具

都市文化進出到僻地。我們還要免去這種只做口號的聲明。進而宜研究幾種實踐這種路程的工具。以下僅就所知。略述梗概。

A、報紙雜誌。是普及文化的一種最利工具。倘若把他利用在僻地。更能充分發揮他的能率。尤其在沒有文化機關文化團體的地方。這種報紙雜誌的配布更是一種火急而緊要的事業。一方面報紙雜誌的中央機關。要以最大的力量。顧及到僻地。設法扶助他的成長。一方面在僻地的有志者。極應襄贊他方的扶助。簡單組織一個。報紙雜誌的配布機關。緊密的和都市聯絡。以完成這都市僻地的文化統一性。以貫通這都市僻地的文化交綜作用由這裡而自不難產生一種更新的文化。來供獻沒有地域性的人類文化集團。

B演藝的實行

這是更進一步的事業。以最高效果開導文化的工具〃文化演藝〃是不能實行的不管舞台放送。銀幕…在可能範圍內。要和報紙雜誌配佈的同時去極力施行。使漸染極稀薄的文化的人群。先生出一種好奇心。再奠定下一種試探的熱情。如果誘導日久。文化層無形會漸漸提高起來。同時享受低級興趣慣了的人。他也不會再認定他那低級興趣之外世間再也不會發生任何興趣了。久之會使他能選擇興趣而享受的可能性。

C、以都市文化團體來扶助僻地文化團體

現在該說文化團體了。在以前都市中的文化團體。都是拘着單位主義。他只顧及到在文化領域的範圍內去活動去改造。至於那遼遠的僻地。却從沒顧及到眞是一件可惜的事。最好文化團體要打消這種單位制的理想。要以地域均一的理念以文化均衡爲目的而去着手。也可以這樣說把都市的文化團體解剖開。使他分散到僻地去。努力那有效的活動。

僻地文化團體誕生了。再和都市的文化團体緊密的去握手。僻地文化在弱質的環境中一定要需要外界來扶助只要有了扶助。日後一定能握住那內中的特殊美去生長。文化團體是沒有地域來限制的。僻地何嘗能夠例外呢。

二、啓廸當地文化

這是一種助力更生的方法不過這是和在領導外界扶助時。相互並行的自力更生固然是好現象。因爲在這文化振興的緊急聲中爲求時效增高。便不礙於自力外力的分野。以下再就當地情形略談於下。

A、邪說的禁止

在我們想像中邪說在僻地是有絕大勢力在橫溢着。現在又經過一次實地的踏查。果然是和以前想像那樣同爲一轍。

人的思想都傾向在興趣的線索上。在僻地既沒有文化層下產生的興趣資料和工具。這里的人群一定要趨向現地的產出物來追尋興趣了。於是。廟宇的傳法者。孤鼠的崇拜者。靈的追求者。卜筮的信仰者。稀奇古怪的邪說。一定會流行起來。雖然這些事多半是崇拜迷信。但究其實也不外他們追求興趣所致。試想在僻地假若偶然間一切邪說都息止。人們一定會感覺苦悶不悅。幸而有文化在開發便不愁這一層了。以文化的興趣來殺盡一切邪說。免去他做了振興文化的一個阻碍。

B當地民氣的發揚

假若我們拿一個人類團。當做一個人來看。每一個集團。便會有每一個個性。也不防說每個集團具一種特點。文化在人類各種集團的交叉點在不停的流動着。那種各單位團體的特點。純發能看得顯明。流動日久所造成的文化成了各具其長的多數單位。於是每一個單位。便可以供獻社會上任何的一個人類集團來採用。同時每一個集團都有這種可能性。

C創設文化團體

發揚民氣正是提高全社會的一個主動力哩。

纔多方面的需要。僻地在不久的將來是不難應運而生。最好以當地爲中心。以地方有志者做後援。來腳踏實地努力去做。這種有益人群。而順應藝文運動國策的大事業。才是當前的急務。

四一。七。十〇于潢岸

文訊雜存

詩人冷歌氏近將年來所發表之新詩。搜集一册現已付排定名爲『船廠』日內即可印行出版了。

%%

新京益智書店發行之『學藝』。自第一輯問世之後。即着手整理第二輯之原稿。聞現已整理完畢業已付印。

%%

滿映文藝課山丁氏月前曾出張熱河一帶視察。現已歸京每日閉門家中將以此行之收穫寫成腳本云。

文學解答

答富文夢君

問　常見文藝書籍與雜誌報紙中。有論到小說『題材』與『主題』的話。究竟什麼是『題材』什麼是『主題』？

答　『題材』就是在創作的材料。譬如社會上的一切事件都可以用做小說或戲劇詩歌的題材。所以說『題材』就是指社會上的客觀現實而言。不過這種客觀的現實是與作者主觀而獨立的。假如一個作者不把他選做創作的材料。那麼就稱事仍然是獨立的存在。

但是作家一選做材料把他寫進作品里去。那便不是單純的材料了。因爲一個作者在選取後的描寫進程中一定要有這個作者的腦子里。由他一定的觀點或看法在發生作用。這樣客觀的現實反映在作者的觀點來選取整理和統一。而決定爲描寫的中心問題這就叫做『主題』。

虎骨花蛇藥酒

主治諸般頭痛及神經痛　頭痛藥　每袋五角每打五圓四角

功能消炎止痒主治乾溼　脚氣藥水　脚氣腫瘍水泡每瓶六角

功能通經活絡開竅止痛 主治半身不遂腰腿疼痛口眼歪邪四肢麻木肝胃氣痛小腸疝氣赤白帶下陰虛腎寒等症大瓶五圓

主治肢體疼痛麻木不仁　虎骨熊油膏　大張一元三角小張八角

功能消滅瘧病原蟲主治冷熱瘧疾每袋定價八角　瘧至靈

電話(四)二八一七〇　奉天市大南関西大什街　老福順堂

鞍山市總代理　春霖堂藥店

李氏　小兒疳藥

適應症

鴻育堂藥店　總發行奉天大西邊門外

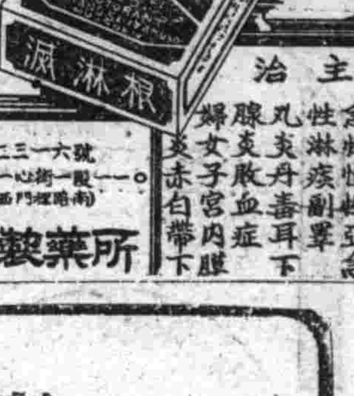

滅淋根

外埠希望代理者來函接洽

各埠藥房均有代售

徹底除根　永不再犯

主治　急性慢性亞急性淋疾副睾丸炎丹毒耳下腺炎敗血症婦女子宮內膜炎赤白帶下

治療淋疾之法實極多種即專門家亦有迷於選擇之憾而今最可信仰之安全可靠方法爲化學之療法而應用化學藥劑之合理的療法也特秘製劑『滅淋根片』有強烈之殺菌力而無毒性且大有浸透深部組織之作用是其最大之特色不論男女之新久淋疾只以本劑一日二回（一回二片）之內服立即汚濁轉清迅速止痛頗短時日內而完全得滅淋除根之目的雖長期服用亦毫無胃腸障礙頭痛發疹之虞

濟康製藥所　奉天市瀋陽區一心街一一一號　電話四二一六號（城內大西門裡路南）

補爾康　健康素　育靈機　清血解毒丸　敵積健脾丹　濟康治瘡靈　濟康脚氣水

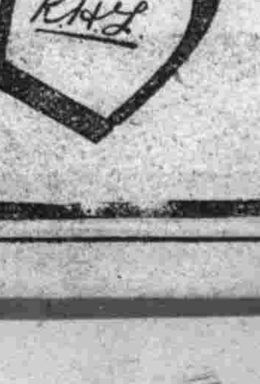

瀉痢

醱酵性瀉痢・急慢性腸痢的瀉痢・消化不良性瀉痢等時、俱可由表飛鳴內乳酸菌的殺菌制腐及抑制醱酵等止痢作用並糖化菌的消化作用而達到治癒目的、同時且得安全去其腹痛・裏急後重・腹部雷鳴・倦怠等々附帶症狀。

小兒瀉痢

乳兒小兒的瀉痢（綠便・水樣便・粘液便・不消化便）以及食慾不振・營養障碍等消化器障碍之時、俱可由表飛鳴的理腸殺菌消化作用而歸爲常態。又本劑因藥性絕對安全之故、縱然用其大量、也無何等妨碍、他如味甘而美、尤宜嬰孺樂服（一點）、尤爲可取。

便秘

腸內腐敗或異常醱酵的便秘、一般消化器障碍的便秘以及常習便秘等、俱可由表飛鳴的內服、調整腸的蠕動、而促進自然排便。

消化不良

表飛鳴中含有甲乙兩種糖化菌、甲種糖化菌能產生澱粉消化酵素以消化澱粉、乙種糖化菌能產生蛋白質消化酵素、以消化蛋白質、故如應用本劑於消化不良之人、頗有輔助消化之功。又就營養增進方面而論、自亦有相當的利益。

老衰症

腸內有害細菌的毒素、能移行於血液之中、以害及全身組織、而引起動脈硬化症及肝腎疾患等的老衰症狀。但如能常服表飛鳴以抑制腸內有害細菌的發育、則得阻止體內毒素的吸收、而豫防老衰症狀於未然、並且還有保健及增進健康之妙。

（包裝）粉劑 五〇瓦 一五〇瓦 五〇〇瓦 一〇〇〇瓦　片劑 五〇片 一五〇片 五〇〇片

總發行 武田長兵衛商店 日本大阪市東區道修町

滿洲總發行 滿洲武田藥品株式會社 奉天市大和區春日町

各大藥房均有經售

理腸・殺菌・消化劑　表飛鳴（ビオフェルミン）

41(5.02

盛京時報 晨刊
光緒卅二年（明治卅九年）創刊
盛京時報社

滿洲一山證券株式會社
張漢傑
奉天市浪速通三二番地
電話（2）五七四七番

論說

民生與食糧關係

糧食問題。民命所繫。關係至為重大。故政府一方面統制。一方面配給。以期調劑平勻。無憂匱乏。另一方面則力謀糧穀增產。實踐足食為政治基本。用心亦良苦矣。無如政府亟亟盡心於民食。而奸商則惜賣以牟利。統制愈嚴。舞弊愈甚。以致人民主要食糧之米麵。竟爾無處購買。雖日有所配給。大率不敷人民需要。而人民一日不再食則飢。勢不得不作私交易以求一飽。乃識者以為人非為口腹而生存。但不顧口腹。生命且不保。遑論其他。是以買賣兩方面。明知違法而不能自已。買者因不堪枵腹。賣者則原為圖利。糧食之統制配給。不啻為若輩造成機會。此豈政府始料所及此。所謂明明求仁義。結果適得其反。與其謂謀之不臧。無寧謂奉行不力。個中弊病。早已昭然而無可掩飾。

假令國內出產之糧食。固不足以供人民吃食。猶可說也。滿洲糧食。向者自給自足而有餘。徵諸往事。曾有接濟關內者。現今既由國家統制。私人又不能外運。一年之糧食。定必酌盈劑虛。早經分配停當。何至糧米舖徒有虛名而無實貨。足見糧食盡落於私人之手。為不正當交易。毫無疑義。若小麥粉在往日固靠外來接濟。姑且不論。大米不得買。猶可曰某種關係。文化米似應可以充裕矣。胡竟亦非加價不能買。有心人辯觀默察。簡直是一種人為的饑饉。豈僅奸商之肉不足食已耶。為之解者。則曰滿洲國人口驟增。糧食因不足而高價。係屬事理當然。但吾以為否否。開拓農民。連年遷徙而來。水稻田各處增闢。以之相抵。不能有若何缺拙。且就全國而言。各地方糧食。均無不足。惟大都市則形缺乏。尤以奉天市為最。設非有所隱匿。寧至此乎。

或者謂新糧食尚未成熟。舊糧食經人民半年間之消費。際此青黃不接時期。貨希價貴。原是情理。安能遽責糧商。詎知糧商正藉青黃不接之口實。不為循情配給。即為不正交易。民食自然日趨於困難。市內所公開配給之高粱米。皆是粗糲雜穀。不能下咽。每人購買。限制綦嚴。在表面則果何等守法者也。其實積弊重重。市內警察當局已洞悉其奸。乃於十一日午前一時。各警署派員在主要道路監視私的搬運。至四時入手檢索。六時各部歸清。料想今後民食。可望正常而不成問題。則固人民之大幸。但漏網之魚。在所難免。人民環境。倘不至於食糠粃以延命。吃大米者還是需要大米。吃一二等文化米者還是需要一二等文化米。延頸企踵以待配給不可得。正式購買又不可得。舍出高價託人情而外。其道無由。糧食經紀與糧食商人。安得不暗中交易而為時勢之幸運兒。倘使糧食如金玉珠寶之無關於生活。吾知其決無人私相買賣。反之。如瓜行之任人購買。必不見瓜行每日挷底。明乎此。糧食問題。思過半矣。

且有不少影響於糧食者。各區令人民練習防空準備以來。腦筋敏銳者。連想到將來無所得食。均欲存儲糧食。以作萬一準備。不知其計之愚。適足為糧商促成機運。要知購儲糧食。多少方可稱足。任何人亦無把握。且不問目前能否如願以償。即購儲矣。設價有不幸。所購儲者。未必足以安享。此等處皆未之思。而無識者又因世界形勢緊張之故。好為浮言以聳聽。庸人自擾。至為可憾。雖不無明白事理及經濟薄弱者。祇求眼前不至餓肚。相信糧食由國家統制配給。必能維持生活。惟究屬於少數。經此次檢索而後。同能調整需要。圓滑配給。全在主其事者以至公至正之存心。方可根除弊竇。不然。下上其手。仍無以祛除癥結。雖近頃大米小麥粉等主要糧食品。有更新配給之傳說。然實現無期。畫餅不論如何好看。安望其能充人民之腹。而惜賣情買與夫不正交易。勢必仍難廓清。眞正為民食着想者。苟能實事求是。其取法較執柯以伐柯。尤為親切。吾人亦何必詞費為。

地方產業振興要綱
已決原案近將提出院議
吸收遊資生產生必貨品

近時由於經濟統制強化、經濟体制、形成資金資材及勞力之高度重點主義、以致輕工業為中心之地方中小產業蒙受巨大壓迫、結果、使生必品之國內生產更形縮小、從事助長地方滿系土着資本之浮動傾向、及事業資本轉化、政府為謀誘導地方滿系之土着資本適於國內主產業資本、便於活用、以資最近窮指民傾向之生必品國內需給、講求適當方策、關其基本要綱之地方產業自力振興及地方資金活用要綱案、近提出於國務院會議、本要綱案為時局金融統制強化、使趨失恰好投資地處於氣迷狀態之地方滿系遊資、向國策的方面動員、榮及國內生產生活必需品、以貢獻物資需給、物價調整、仰而至於地方中小產業界之振興等為目標、採取一舉兩得三得之効果、其對策之地方產業如次、

一、以生必品為中心之輕工業、
二、重要計畫產業從屬的產業、
三、輸出產業、
四、其他地方振興上必要之事業、

而該地方產業振興上必要之資金、資材、勞力、因地方有餘力効率化、以自給自足為根本觀念、從事實行、考慮如次諸端、

（甲）日本移駐工場與地方資本連携、
（乙）大企業地方進出之場合、與地方資本相提携、
（丙）滿系婦女之積極的利用、
（丁）當指導時為順應地方事情及民度習慣計、擴大地方行政機關裁量限、

而該要綱、俟國務院會議可決、關係部局、將其具体的實施事項、於九月中旬以前、向企畫處提示當即實行、而其實際的効果、頗多期待、

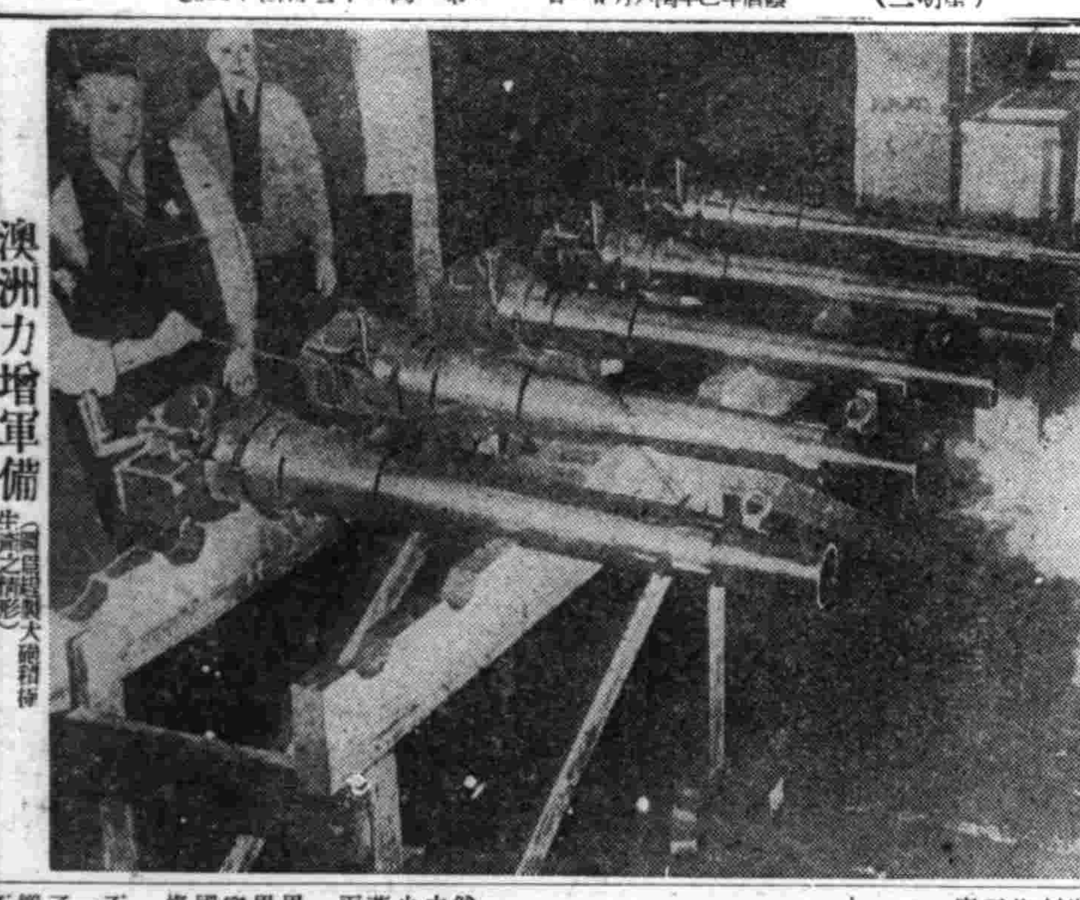
澳洲力增軍備（圖為趕製大砲稍待生產之情形）

雜穀收買價格
已告決定十月實施

政府日前公定高粱包米小米糧穀三品之收買價格、鑒之急於公定其他雜穀收買價格、而十二日決定其他六品目收買價格、予以認可、是以與日前決定之糧穀三品、俱自十月一日起實施、

以十三日公報、發表各驛別收買價格、此次發表、由糧穀先發款必要上而告決定者、而此次認可實際、殆與從前無異、僅為取生產消費均衡、對於全滿凡三十七處收買價格、多少加以訂正、

雜穀為先發款適用以外者較之去年、大連基準每百基羅、赤小豆一圓、豌豆一圓五角、蕎麥一圓五角、均見提高、而在此次發表、將從前之百公斤（二萬斤）改於百萬斤（五十公斤）哈爾濱

諸雜收買價格如左
△粳黍標準品六圓五角六分
△粳黍標準品六圓八角一分
△豌豆標準品七圓四角九分
（奉天基準）
△稗子二圓四角三分、
△蕎麥標準品五圓九角三分
△赤小豆標準品七圓四角一分
△白花小豆標準品七圓二分
△雜小豆標準品六圓八角六分
△綠豆標準品九圓五角八分

提高轉任旅費
文官給與令決改正

官吏遷移費用、為對應最近包裝費運費及其他物價騰貴、顯然窮措、是以政府最近改正文官給與令、斷行大量提高轉任旅費、改正要點、關於遷移費、對於高準官三十二圓、以下應任官及高等官補等、分別應於各特轉料鐵道百五十公里、特任後津貼、在下級官吏厚遇之方法上、按各級增加相當支給額、

改正內容 務求上薄下厚

「文官給與令」、業已決定、此次給與令改正、因近時諸物價統制定該令之康德五年當時騰貴故也、以物價騰貴優遇策之一、對於全官吏、增加遷移費、尤其考慮下級官吏之立場、僅高等官試補以下、取上薄下厚之勢、實行增加宿費與抵任後津貼、改正給與令、而其內容如左、

△遷移費　鐵道百五十公里以內、對於官吏一名支給額（括弧內舊支給額）
特任　一三八圓（一〇八圓）
簡任　一〇〇圓（七四）
薦任一等　八四（六〇）
全　二等　七四（五二）
全　三等　六四（四四）
高試　四〇（二八）
委任　一三〇圓以上　四〇（二八）
全　八〇圓以上　三〇（二〇）
以下略同、每加五十公里及同未滿者、特任三二（二六）簡任二二（一八）薦任一等一八（一六）二等一六（一四）

△宿費
高等官試補七、五〇圓（七）、百三十圓以上之委任七、五〇（七）八十圓以上七圓（六）四十六圓以上六、五〇圓（四）同未滿四、五〇圓（三）抵任後津貼高試三三圓（三一、五〇）一三〇圓以上委任三三圓（三一、五〇）同八〇圓以上三〇圓（二七、）同四六圓以上二七圓（一九、五〇）同未滿一八圓（一三、五〇）

國軍下士官 支給生計津貼

對於國軍下級士官、亦與文官相同、支給臨時生計津貼、近將公佈委任文官臨時生計津貼支給規則、此生計津貼、準諸文官之該支給令對於上士中士下士各下級士官支給月額十六圓以內、

蘇浙皖三省 上月綜合戰果

【上海十二日電】揚子江下流江蘇、浙江、安徽各省之七月中綜合戰果如左、

交戰敵兵力二六、〇〇〇、交戰回數二四六、敵遺棄屍体二二〇〇、捕虜投降者一八五〇、鹵獲兵器重機關槍二一、小槍八一九、及其他多數、

英美協議對日態度
或將共同聲明向日警告

【倫敦十一日電】十一日之英美國各報、大事鼓道澳州招集緊急閣議日本之擴大實施總動員法泰國政府對國民佈告等、皆以為泰國問題為中心最近數日復成為問題者、此種英國新聞界態度、恰如會經傳遠東危機時說之宣傳、極為襲擾觀測英美今後應取之對日本態度、頗為德蘇戰之推移所左右、英國側無識諸德蘇開戰七週間后之戰績、以為蘇聯殆無勝算但確信至少於兩月後蘇軍尚不致潰滅斯達林政權亦可不能瓦解、故戰局當將形成長期戰、並且第三國軍事專門家亦認為赤軍將能發揮意外旺盛之士氣、此亦兩為英美國對日態度強化之一大原因、非聞英美兩國政府、似關於遠東政策、以最近遂行重要協議、或於羅斯福大總統、於歸華盛頓後、將對日本發共同聲明而行最后之警告云、

"須以中央集權保持遠東權益"
達夫克巴抵新嘉坡

【紐約電】為謀極東之帝國局主間政治關係之統合或調整、以資對處緊迫之情勢起見、已就赴任新嘉坡旅途之達夫克巴爾加特達公領部長、九日已飛紐約、而談話如左、

英國政府為防止遠東事態尼拉、須使向來分散之遠東英帝國之統治、集中於新嘉坡、以中央集權力謀保全此種權益云云、

菲空軍司令官 訪問荷印

【巴達維亞十一日電】克拉刻特美菲島陸空軍司令官、攜同美軍將校四名、十一日由新嘉坡到巴達維亞、此次之訪問荷印對於荷印之美國軍需資材供給問題、當與荷印政廳側協議畢一行於十三日預定歸

厄瓜多爾陳謝
反日紛爭事件解決

【東京十二日電】關於南美厄瓜多爾國發生之反日紛爭事件、經帝國政府抗議、要求厄瓜多爾使館重抗議、據十二日該公使致外務省之公電、厄瓜多爾政府以二日附覺書、稱對犬雅基爾港入港中日船宮川丸不法事件當即調查、並講必要之措置、確約在厄瓜多爾領海內日本船航行不受一切妨害、更對其他排日事件、亦表陳謝之意、

衛生技術署 近改正官制

政府為期豫防百斯篤完璧計、近改正衛生技術署官制增加研究官一名、副研究官及研究師各二名、

變更密山縣域

日前關於決定要綱之東安省密山縣區域變更之件、諸準備亦見進展、是以近可提出國務院會議、而改正要點、以該省密山縣一部編寧滴道街崗、黃泥、哈達河、新平平陽鎮、曲河八縣、新設雞寧縣、預定九月一日實施、

大英帝國的沒落 （27）

英國羅巴特·布里弗德著
南　胡　譯

8 變貌的世界與英國

德國在第一次大戰前、雖然也培養了與英國相拮抗的力量、但實質上也受英國不少利益、終於在一九一四年英國以德國為敵國而開戰、而且戰勝了、

但、世界可不是往日的世界了、英國不但失了支配世界經濟根底的國力、而且內容也與戰前大不相同了、英國陷入必須適應新環境的立場、

由大戰生還的許多兵士們不能再回到戰前的職場去、一個個都走入新職業的途上了、英國也正像那些兵士一樣、從此非做一番新的出發不可了、

由大戰帶來的世界情勢的變化、太深刻了、生還的人都感到歷史分明是已經劃為兩個世界了、比起戰後的世界、戰前的世界、眞有如隔世般的遼遠、這兩個世界的不同、普現在各種社會生活之中、因為是多方面的、所以我們如果硬要指摘出來到底是那個地方不一樣、那倒是一件非常困難的事情、許多生長在舊時代的英國人、他們只知道世界是變成英國的了、他們都說全世界果然變落了、

然而以時代精神這句漠然的話一般所能表現出來的時代之推移、如果不由具體的政治或社會變化中去搜求其原因、畢竟抓不到具體的觀念的、

不錯、聯合國是勝了、其實卻招來莫大的損失、因為不能對戰敗國要求賠償戰費、而且戰後迎面而來的就是國內外到處高唱入雲的打破現狀的風潮、

戰爭的結果、英國國內貧富的懸隔更甚了、表現着深刻的社會不安的情勢、戰後的列強、必須把國力用於抑止這些不安和由此不安所生的國際的社會革命運動、

當時他們最關心的就是對蘇聯問題、法國外相畢香氏說、『現在聯合國最大的脇心事就是由俄國驅除共產主義』英國外交部也聲言過！『倘俄國內的共產黨仍不絕滅、全世界的文明就要頻於危機了、唯有即刻滅絕共產黨、才是全世各國圖強的大業……所以全世界列強、必須齊心協力、打倒共產主義』、由這也足以窺英法的國內社會制度是如何地缺乏安定了、社會主義國家即使不來侵略英國、可是英國內在的癥結、已足以釀成國內的不安了、

這些事態都是以前世界歷史上所沒有的、他們知道不能實行、於是、不知不覺間所謂民主主義國家、捨棄了以前的自由競爭與侵略的信條、突然變成和平主義的國家了、

英國的和平主義是無條件的和平、無條件地維持現狀但是大戰後的世界情勢所帶來的一切國際關係的變更、政治及其他一切外交上的目的及方法的變革、由舊時代維持現狀的觀念來解釋、無論如何、總是帶了破壞的革新傾向了、

英國就這樣在世界政治上被拉到整個新的立場上、鯊魚在海里能揮發着絕大的威力、但是一離開水被移到密林里、它還能發揮同樣的能力嗎？現在失去經濟的支配力的英國、能發揮多大『打破危機』的力量、將來我們就能看到的、而且所謂將來、也不久就會到來

9 現狀維持派的首腦

事實上、戰爭是英國最恐怖的、英國始終極力避免戰爭的、并非是甚麼偽善的表示、可是英國現在仍然以未曾有的努力、去充實軍備、因為英國已遭逢有史以來最大的危機、英國很倚仗着其巧妙無比的外交手腕、如果這外交手腕失敗了、不但直至今日英國在世界上佔的地位和影響力完全失墜了、其實也就是大英帝國完全分裂了、

我們如果仔細觀察一下英國歷來的辦法、我們就可以充分看出英國現在地位是如何危險了、第一次大戰時、英國戰爭的、是特定的一國、但現在英國的戰爭目的、決不是那樣簡單的了、當然倘如對方祇是一國的時候、英國或許能始終繼續作戰到底、可是、現在英國的戰爭、是極複雜的、

英國現在仍舊沒有得到其所以戰爭的眞正目的、現在世界的情勢、和一世紀前英國踏入世界勢力的舞台的時候、即與英國掌握世界霸權的時候、已經截然不同了、

英國必須得戰爭的緣故、并不單是因為他國的勢力、英國本身也潛在着國內革新的新勢力、所以英國終不敢視諸等閒了、

世界上不論那一國家的存在、也再沒有像英國那樣被自由主義和現狀維持主義深深束縛着的國家了、因為什麼呢？英國的今日、完全是被這些外界的情勢保衛著的

洛加諾條約的訂結、當時英國想把德國拉進國際聯盟、那不過是一時的、其主要原因、還是因為法國已握的全歐的霸權的原故、英國計畫沿用洛加諾條約的、抑在德國的勢力、法國允諾了縮少軍備的要請、可是其後不久法國因為什麼打破了制斷歐洲的美夢、轉落至形同英國侍從的地位了呢？而且與法國締結同盟的其他巴爾幹小國、隨着那其斯的成長、叛離法國、羣趨強者的陣營、法國本身被英國的經濟壓迫、其國力是為何變弱的呢？那些內亂、現在已無需再說了、總而言之、法國的崩壞、幾乎是亘古未有的急迪、其實有心的法國人誰不明白是由其同盟的英國招來滅國之患呢！

但、法國的崩壞並不能說全都怨英國、在這些過程中、倘如法國國民是賢明的、也許不至於這樣被驅到底吧！

法國今日居於絕望的地位、幾乎在世界地圖上都快被抹殺了、結局不外是法國取了英國現在的政策的原故、

處理凍結外國資產
我政府決定設置委員會

政府於八月一日制定外國人交易取締規則、斷行英美人在滿資產凍結措置、右資產凍結之範圍、非僅外國匯兌之交易、資金移動、貨幣輸出等資金關係、更亘不動產永遠租借權、地上權、質權、抵押權、鑛業權、森林伐採權、工業所有權、事業出貸等之廣範圍、為財產凍結管理、設置處理實行機關之凍結資產處理委員會（暫稱）、有近可實現之模樣、該處理委員會、大約屬於臨時貿易滙兌局、即設於其內、以經濟部、中銀、關東局三者為中心、以興農部、民生部、司法部、交通部、特許發明局、地政總局、外務局等各機關構成之云、

在炎暑下活躍中日軍給油班（海軍航空隊〇〇基地）

日派安軍陸海兩司令官會見

【西貢十二日電】安南派遣軍最高指揮官飯田中將、於十二日午前八時十分、西貢埠頭登岸、在〇〇軍艦上訪問派遣軍最高指揮官、陸海最高指揮官之密會見同十時海軍最高指揮官、在〇〇軍受艦、交趾支那總督及其他安南側三長官代理訪問遂宣誓將來日、安南交驩云、

總動員審議會 第十七次總會

【東京十一日電】國家總動員審議會第十七次總會、於十一日午後二時、在首相官邸開會、有副總裁鈴木企畫院總裁、小倉大藏、左近司商工、村田遞信各大臣、以下關係官及各委員出席、附議

一、價格等統制令中改正勅令案、
一、海運統制令中改正勅令案要綱、
一、株式價格統制勅令案要綱、
一、會社所有株式評價臨時措置勅令案要綱、

四件、俱重審議、結果各議案皆如政府原案可決、同七時五分散會、

德空軍極活躍

【柏林十一日電】十日海通社關於德國空軍活躍報道如次、

一、德國空軍、協力參加東部戰線
一、地上部隊之戰鬪、爆擊機、急降下爆擊機攻擊機、驅逐機隊、襲擊敵之砲兵陣地、機槍裝甲機械化車輛集結部隊等、卓收巨大戰果、
一、茵夢湖、拿爾圭灣間地帶、潰滅敵戰車一〇、裝甲自動車二五、砲二七、更爆炸各處鐵道、粉碎列車機關車多輛、
一、空中戰、擊墜敵機五四

翼賛局東亞局 決定擴充機構

【東京十一日電】大政翼贊會、隨同興亞同盟運動之進展、擬擴充東亞局之機構於現在之庶務及連絡二部外、新設企畫部、而將同部分為四班決定第一班調查東亞關係事項、第二班關於興亞理念之普及徹底並遂行宣傳、第三班同盟之企畫事務、第四班分掌在外同胞之指導及組織事務、已於十一日改正與此伴隨之大政翼贊會事務局職制之一部、至於企畫部長、暫由永井東亞局長兼任、副部長由增谷庶務部副部長、中山連絡部副部長兼任云、

斯達林焦土戰策無效
德軍已越斯莫林斯克
美聯記者談戰場悽涼狀況

【伯林十一日電】美聯通信特派德軍從軍記者亞爾維因、斯台因普普君、由東部戰線之德蘇兩軍死鬥之地斯莫林斯克戰線、寄來從軍記如左、

斯莫林斯克因戰火已完全失去都市之相貌、記者為七月十六日斯莫林斯克市被德軍佔領以來、訪於該地之最初美人記者、四圍慘澹之廢墟、但見德軍之截重車、於廢墟之工場與家屋之際、不斷通行、記者對此極其荒廢之景、一種暗澹襲上心頭、關於斯莫林斯克之破壞程度、訊於德軍將校、得有『全市九〇%宛如原野、然此乃當赤軍退却之際、由彼自手放火所致』之憤激回答、全市民中殘留未去者僅二萬餘人、足以證明赤軍之破壞如何猛烈、德軍部隊到處收拾戰跡、與努力於秩序恢復作業、此乃為使德軍機甲化部隊通過斯莫林斯克更向東方進攻、戰線已向斯莫林斯克方面東進數公里、可以漸聞得來自東方前線之殷砲聲、當記者視察時、前線又復寂靜、但此只為外觀者、蓋正取一日戰機成熟無論何時便能一齊前進之戰機姿勢、而由閱斯克向維第不斯克旅行中、記者目睹斯達林之焦土作戰、殆部分亦未成功、幸一望無際之麥田全然未被焚毀、似因當赤軍自斯莫斯克撤退當時、倘未十分成熟、而不引起火、故農夫等毫不理會德部隊、正忙於農事蒸收後拭朗為港大云、

將建大送油管
美救煤油不足

【紐約十一日電】為打開美國東部地方之煤油不足、十一大煤油會社同對艾克斯煤油調整官提議建設送油管、此新敷設之送油管、由西南部至紐約、延長一千八百二十哩、一日送油量二萬五千巴里爾、俟得艾克斯煤油調整局長官認可、即着手建設預定九月末敷設完了、已以飛行機對敷設豫定地寫真撮影中、

日開物審總會

【東京十一日電】政府於前六月十日會開改組後物審之第一組會、實行組合物價對策之調整、以今後民間方面之內面策畫為目的、於結成之企畫院物價委員會、經官民會議樹立綜合物價對策、因已獲得成案故於十二日午后一時半、在首相官邸開第二回物審總會、除會長觀御之臨職物價對策、首由近衛會長致辭、繼由鈴木企畫院總裁、左近司商相說明關於綜合物價對策之政府原案、要求急速審議、此案可決後、復舉農產物價格及纖類價格之二對策要案、進行實施之質疑應答、并於是日黃昏、決定諸問、關于此三項已預定由政府公表云、

蘇機爆炸 得諾河鐵橋

【莫斯科十二日電】蘇聯情報局十一日夜發表、一、蘇聯空軍、猛爆敵國甲

晚晨刊二大張

詳細仿單函索即寄

頭痛·齒痛

高級治療藥

ソボリン
舒服靈

舒服靈乃根據藥物相乘作用之最新藥理、由數種貴重藥料配合而成之改良藥劑、故能功効卓著、性質安全、推為高級製品、超然與衆不同

每次兩片 止痛如神

主治
頭痛　感冒
頭重　神經痛
眩暈　齒痛
月經痛　喉痛
腰痛　肌肉痛
船車暈　宿醉

（包裝）四片　八片　二〇片　五〇片　100片
各大藥房均有經售

總發行　武田長兵衞商店　日本大阪市東區道修町
滿洲總發行　滿洲武田藥品株式會社　奉天市大和區春日町

41(6)102

臨溪垂釣波靜魚肥－攝於奉天郊外

上海戰四週年
長谷川大將發表回顧談話

【台北十二日電】十三日當中國事變由華北局部戰波及華中而擴大至全面戰爭之上海戰、已滿四周年、往時爲海軍最高指揮官第三艦隊司令長官、樹立赫赫偉勳之光輝戰史之現台灣總督長谷川清大將、談十二日當時之回憶如左、

滿洲事變後華中方面之抗日意識、非常昂揚、故抗日運動逐日激化、繼廣濟橋事件後、天津、北京依次延及兵火而波及華中、已爲時間問題、當時第三艦隊之主力內出雲以下演習、而在〇〇方面、比艦及上海周圍之危機切迫、乃中止演習、十日歸還上海、即時補充陸戰隊之兵員、與各地連絡、及加以其他各般準備、當時最令人擔心者、乃僑民問題、故與情勢惡化同時、外務省與日清汽船協力、爲備於萬一、斷行僻地日人之撤退、當時在中國側之上海、日本陸戰隊、一夜中、全部殺入揚子江、士氣甚爲旺盛、而情勢亦愈形險惡、而爲備萬一陸戰隊之配佈、即在十二日晚、是時日兵已受得不得先由此方發砲之訓辭、遂是渡過無氣味之一夜、翌十三日午前、受商務印書館二樓之機關槍射擊、此乃最初之發砲、十四日、敵機襲來、是時因氣象關係、日本空軍不及來援、惟以出雲、由良之艦戰機進攻、射落其二台、民衆五百餘之死傷、乃以出雲爲目標投下炸彈之犧牲者、在彼狹窄河中之出雲雖受大震動、幸未中一個、實爲天佑、當時之中國空軍、未受得投中之訓練、十五日、又有南京渡洋爆炸、二十八日陸軍已到、出雲之兵員乃半分上陸、陸戰隊遂達最初之倍數、然與周圍大軍之戰爭、實以全軍決死之覺悟而戰、而此完全爲天皇陛下之御威光之所致、回顧上海事變以來、早已滿四年、余今日如此安居誠令人有愧、惟有祈願遺族之幸福而已、今時局益形重大、難局更自今始、余更繼續當時陸戰隊員之意而努力、復望國民、諸君共同奮起云、（圖即長谷川大將）

青少年慰安大會
在十王亭盛大舉行

協和青少年團奉天市統監部、爲使戰時下青少年及市民徹底認識時局起見、於月之十二日午后七時、在城內十王亭內、舉開第一回奉天市青少年慰安大會、由鄉統監、關參事以及青少年市民等約千餘人出席下、盛大舉行、首由關參事致開會之辭、鄉統監講演、〃非常時局下青少年應有之覺悟〃旋即開始演奏、〃廣東音樂〃、〃相聲〃、〃大鼓歌曲〃、〃京韻大鼓〃、〃輕音樂〃、〃清唱〃、〃口琴合奏〃、至十時許、於歡大歡呼聲中、而行圓滿閉會云、

安東市商飾競技會
要望市民投票
本報主辦

安東市內之貯蓄獎勵飾窗裝飾競技會、於本報並安東時報社主催下、由十五日起亘五日間舉行、於此對於一般之投票亦行募集之、即認爲最優秀者、揀選一店、令其於官製名信片上、詳記店名、地址、投票者之住所姓名、希寄至安東商工公會、截止期爲二十二日、對於競技會之一等入選店投票者多數時抽籤、日滿系各贈如次之賞品、

（一等）一名額面十圓儲蓄債券二枚、二等一名仝一枚、佳作賞品五名、

名人美術展
九月在首都舉行

【新京專電】由第四回國展繼續又開催之「名人美術展覽會」、由新京在住各名士爲發起人、於九月十二、三、四日間、在新京三中井百貨店開催、此次名人美術展、莫大關心、乃係由關東軍吉岡少將、鮎川滿業總裁、三浦滿東局總長、御厨同監理部長、武藤弘報處長、藤山新京圖書館長、長尾協和會審查役與諸氏所發起者、其事務所設於弘報處內、此名人展、對文化振興上、有莫大之意義、期待云、

房租統制事務局
移歸實業科管理

【通化】通化縣房租統制事務局爲附設於人事股內、局長職務則由人事股長兼理、此與事務之進行上頗多不便、茲爲統制徹底計、自本月七日起該局已移歸於縣實業科管理、而事務局之名義、則仍然存在云、

共用天線研究成功
電電無線技術陣高奏凱歌

用一天線放出二重放送之研究、乃近代無線電科學之第二命題、頗使日本放送協會以及歐美各國之放送當事者間發生研究熱而滿洲電電技術研究所苦心研究結果、居然完成、而較早於先進日本、高奏大陸無線技術陣之凱歌、按此一個天線之二重放送共用研究、乃資材難之今日國家的研究、必須滿日兩語放送之滿洲國放送界、以首先實現之立場、於該社技術研究所、鄉佐佐木所長以下亙三年於各地放送局實驗結果、今漸達實用之域、故該所急速申請特許並以此方式、對安東放送局之二重放送實施、建設此從來之天線更高之塔、施以共用天線之設備、與從來比較第一放送良好、且工事之資材、工費亦可有四〇%之節減、關於共用天線之研究、於約二年前傳聞美國會社完成研究、已得特許、然尚無實用化之報告、故可奏大陸技術陣營凱歌之電電、取今後之新設放送局、皆採用塔式、而着手無線電放送施設之國策化方針云、

美術協會
定十七日結成

爲藝文運動之實踐團体、與前此成立之劇團、文藝家樂團之各藝文協會相前後進行設立準備中之滿洲美術家協會、近已得設立要綱、定於本月十七日午後三時、在國務院講堂、舉行結成式、然該協會、縮小當初之預定範圍、書道與工藝另委協會、僅以繪畫彫刻設立云、

似爲棍棒所擊
發現無名男屍

十二日午前八時三十分許、於昭陵西門迎北方約二百米之草叢中、經人發見一十八九歲滿系男子、不知爲何人所殺、發見者當即報皇姑屯警察署、該署對于此案、頗爲重視、急報本局司法科、司法科立派中村司法科長及黎山搜查股長、町田鑑識股長、等、赴現場驗屍、以其身上并未持何物、故對其身籍、姓名、年齡、均不得明、據觀似被棍棒類逢頭打下、并推斷此種暴行係於十二日午前五時七時以前所爲者被害者係滿服、頗似何處之僕人、已決計由皇姑屯署及本局司法科嚴緝犯人云

天氣豫報
奉天地方　北風　晴一時陰
（十二日溫度）
最高　三〇度一
最底　二〇度九

觀光聯盟
表彰接客從業員・全國共四十五名
奉市竟無當選者其故可思

對于獲得滿點証明之飯店侍女旅館之下女及百貨店之店員等四五名、已由滿洲觀光聯盟、決定實行滿洲最初之表彰、與以特別徽章、觀光聯盟前曾於六月中旬施行全滿觀光週間時、力謀接客從事員之親切向上、以此爲『滿點』、故今決無案實優良之從業員、加以表彰前已由各地觀光協會選定、計鞍山三、撫順四、哈爾濱三、齊齊哈爾八、吉林七、新京六、承德五、大連九、共四十五名、由聯盟授以具有於日章花中嵌出M・T・U三字之徽章、而接客從業員最…

鴨綠丸入颱風圈內
幾經奮鬪始抵大連

【大連電】日滿定期船鴨綠丸號、載船客七百六十一名、自八日正午由神戶出帆、九日正午由門司出航、十二日午前三時、始抵大連港外、同七時四十六分靠岸、緣該船九日由門司出航後、適突入揚自上海方面而向東方進行中之颱風圈內、當夜十時、遂遭猛烈風雨、船体動搖頗甚、當此之際、因得悉〃鵝鵝〃之無線電報告、乃與猛暴風雨爭鬪、由朝鮮半島西側大黑山群島西北方、復返於全羅南道得撤纜、十日午前八時入該港、待同午後五時再出該港、費三十四小時方得入港大連云、

大同佛教訪日團
一行歸抵大連

【大連電】由滿洲大同佛教會宣化員選出之滿洲大同佛教會宣化員赴日社會中等視察團九名、於赴日途次曾出席、於名古屋市樂善會主催之東亞青年塾講習會、而得體驗日本之精神、…

鏡泊湖隧道貫通成功
萬歲歡呼聲震撼湖畔
本間局長拍發感謝激勵電

鏡泊湖水電隧道之開通式、十二日午后零時十分舉行、即於國都水力電氣建設局長室、由蔡經濟部大臣押捺電鈴、遠傳鈴聲於現場、響二分鐘後、高野工程處長、石岡總務處長、各得到「已安然掘發貫通」之感激、被告第一聲、於若局長室中歡聲四起、一方於隧道內坐礦漆濛中之萬歲聲、響於鏡泊湖畔、被告第二聲到來時、正值打開飯盒舉行祝意時、故更加一段祝福、而本間局長立即拍出「由於諸員各位之努力、本日乃得成果、實不勝欣快之至、更望深層和衷共同奮鬪、以達成使命」之感謝激勵電、以慰猶其勞云、

貫通式之一刹那

於鏡泊湖畔四季通丘陵、鏡泊湖水電水道貫通、卓奏科學之凱歌、此歷史的意義之式場、新水力電氣建設局、局長室、十二日正午、蔡經濟部大臣以下古海次長、本間水電局長、飯澤主計、武藤弘報處長、韓山城正剛理事長等關係者、浴滿映新聞閃光之光、靜待滿洲最初水電動脈發電水道〃通之時刻逼近、本間局長以下局員、時懷讓中時計、式場橫溢感激氣流、蔡大臣對於局長桌上所備之電鈴、面含微笑、時刻定刻、午後零時十二分、本間局長發號、蔡大臣右手指力按電鈴之鈕、傳向東方遠遠三百五十公里彼方之現地、發出電鈴命令、〃可喜可賀之至〃貫通之勝祝、齊聲本間局長而舉行、現場方面、最後爲炸岩壁、科學勝利之感、本凝式場、快說現場實野工程處長報告「堂堂炸通、最後岩壁一米、」而此報告到來、列席者一同高舉冷酒之杯、共同乾杯、如斯、鏡泊湖以來一千二百年間秘眠往時歷史之勝地鏡泊湖、今已吹拂滿洲之新氣息中、滿湖碧紺湖水、將產業開發之一翼一變勝地之相貌、以東滿振興之原動力浴時局之光、出動國策線上、任發電大動脈之任務云、

褚大使抵名古屋

【名古屋電】駐日中華民國大使褚民誼氏一行十五名、乘十二日午后二時十七分抵達名古屋驛之「燕號」車而抵達名古屋矣、本日三時、於高松名古屋商工會議所總裁邸、出席洗塵之會后、並觀東山動物園、於午后六時、乘名鐵電車赴岐阜、下榻於長良川旅館、賞觀飼養鵜、盪遊一夜后、十三日宿於名古屋、預定於十四日午后五時八分由名驛出發赴奈良云、

利用市內空閑地
實施蔬菜增產
市署對種子目下正分配中

奉天市之蔬菜問題解決之辦法、最大限度活用市內耕作可能之空地、使家庭之蔬菜、自給自足、市公署與官廳、會社、諸團體、地域分會、隣組等連絡、實行市民總動員、利用閑地、栽培蔬菜、各關係機關、協議實行要綱、首先由官廳、學校、會社諸團體、極度利用所有空閑地、近接空閑地、或地域分會內之可能利用之空閑地、既提高市民、勤勞精神、復行蔬菜增產、實一箭雙鵰之善策也、市植產科、對此極爲協力、自十二日迄十五日、配布蘿蔔白菜種子、不取分文、對於其他注力極旋指導栽培上予以諸多便宜云、

何瑤珍女史逝去

【廣東十二日電】廣東省政府主席陳耀祖氏之母堂何瑤珍女史、十二日朝、於廣東自邸、患心臟麻痺逝去、享年七十二、女史乃國府主席汪精衛夫人之生母、於新嘉坡在住時代對孫文一派供給資金、援助運動、實乃一女傑云、

企圖物資配給圓滑
在區公署設置經濟係

奉天市十一日開催市政會議、區公署處務規定一部改正案及市區條例改正案上程審議之結果、爲於現下之情勢、以期諸物資配給之圓滑起見、特別期生活必需品之配給萬全、直接與市民有關係、故在區公署設立經濟係以資辦理經濟之統制事務、至市區條例改正案與協和會市本部協議之後、再行決定、將行政區劃一部改正云

法院傳聽記

白面先生遺棄髮妻
劉氏雅娟下堂求去

馬德文、河北臨榆縣人、年二十四歲、住北哈莊、曾於去年五月間、來滿謀生、當在遠兵所充當工人、住大北邊門外、滿海區吉祥街一段六號、娶劉雅娟爲妻、已生有男孩一人、當年四歲、自馬德文來奉後、纏將伊母接來奉養、偕將劉雅娟及小孩留籍、因生活困難、不遠千里尋夫、不意馬德文竟加以虐待、劉雅娟不得已、乃狀訴奉天地方法院、請求離婚、委任律師張紹謙代理、審判官劉樹華、開庭審理、書記官袁中吉記錄、茲誌錄記下、（劉雅娟未到案）

問、原告代理人、陳述請求趣旨、
律師張紹謙起立陳述、求爲離婚判決、訴訟費用由馬德文負担、
原因、劉雅娟于康德五年一月二十日、與馬德文結婚、去歲七月間、馬德文之母硃私行來奉、並未通知劉雅娟、把她遺棄、馬德文有白面嗜好及劉雅娟來奉找馬德文、又不予同居、理由如斯、
問、被與法律上的原因有什麼呢、
答、遺棄、虐待
問、就這兩個理由嗎、
答、是、
問、馬德文多大歲數、
答、二十四歲、
問、那縣人氏、
答、臨榆縣人、
問、住什麼地方、
答、住北哈莊、
問、幾時來奉天的呢、
答、去年五月間、
問、住什麼地方、
答、大北邊門外、滿海區吉祥街一段六號、
問、你作什麼呢、
答、在遠兵所當工人、
問、你訴求怎樣呢、
答、請求獎母、
問、劉雅娟與你是夫妻嗎、
答、是、
問、幾時結婚呢、
答、康德五年一月二十九日
問、在什麼地界結的婚呢、
答、在臨榆縣北哈莊、
問、有小孩嗎、
答、有一個男孩四歲、
問、你家還有誰呢、
答、父親在哈爾濱作買賣、
問、亥有什麼人、
答、亥有一個繼媽、
問、你家有產業嗎、
答、沒有、
問、父母幾時來的呢、
答、父親早在外、母親去年五月來的呀、
問、你家亥有誰呢、
答、有繼母、女人、繼母也來啦、
問、你繼母幾時來的呢、
答、今年五月間啊、
問、你家裏有產業、你女人在家怎樣過呢、
答、有親戚照料啊、
問、你女人一個人怎樣過呢
答、未答、
問、在什麼地方結的婚呢、
答、在臨榆呀、
問、你把你女人撂啦、
答、遺棄、也罷湖下錢財呀、
問、房子不好找、隨尋接去她自己就來啦、
問、你倆人亥常打架嗎、
答、不常打架呀、
問、你抽白面嗎、
答、現在不抽啦、
問、原告人所請求的你全不承認嗎、
答、是、
問、你把你女人戶口未來就報上啦、
答、是、爲一回事好費呀、
審判官宣諭本案候原告到證調查、下去吧、（閉庭）

育嬰寶 治小兒咳嗽痰喘急驚風抽搐及初生百病 欲保兒童健康家中宜常儲備 ●無病時服之能避一切雜病 ●病輕時服之能以早期全愈 ●病重時服之確保轉危爲安 每盒定價國幣四角

輔兒康 清瘟解毒散火排熱小兒唯一保生藥 小兒常服本藥一切雜疾不染 風火瘟毒・赤遊丹毒・痘疹餘毒・痄腮面腫 胎毒胎熱・咽痛口瘡・目赤火眼・腹耳牙疳 頭身瘡毒・流行時毒・諸般瘟毒・疳癖積聚 每盒定價國幣伍角

鹿茸補丸 用國產參茸配成最合國人體質 適應症 腦弱神衰・健忘怔忡・心悸氣弱 腎虧精滑・記力減退・自汗咳嗽 陽痿遺精・貧血胃呆・頭眩耳鳴 腰腿酸痛・夜肉失眠・腎囊潮濕

保肺素 專治男婦各期肺病・咳嗽喘急・唯一救星 滅痰潤肺・咳嗽立止・頑痰驅逐・喘急能安 肺臟清淨・呼吸暢利・打倒肺病・早返健康 初期輕嗽・一盒立愈・老年久嗽・數盒保痊

羚羊清毒散 治小兒痲疹丹痧及流行各種瘟疫 價目・每盒伍角

婦女月紅丸 功能調整月經並治赤白帶下 女界良藥

國內各省城鎮經理分銷處列後 …… 育生堂藥房

疥・癬立即消散 尤其爛症更効！
滲透殺菌治法

皮膚恰劑（チャージ）

普 通的皮膚病治療劑、不是竟作用皮膚表面、就是因刺戟却害皮膚組織、便不能完全殺淨皮膚深部中所潛伏之寄生病菌、以收暢効。本劑「皮膚恰劑」係多年研究採取高貴原材所製、乃完備皮膚病治療劑之諸各重要條件。

特 別其滲透力非常強大神速、一擦即遍入深部病根而將病蟲、徹底殺滅一空一面發揮偉大止痒、消炎、解痒等作用、故如痒、疹立即消散、無論任何頑性皮膚病、均可以爽快而且神速收治、尤對濕疹、腳癬、汗疱等最効。

三角・五角・一元・藥房出賣

總行　山崎帝國堂　東京市神田區花房町

哈爾濱道裡中央大街八四號
阿葛公司
ACA
患貧血症的！請購：德國政府註冊的
德國 **紅粒補血丸**

患貧血病之人、神經必缺乏充分滋養、休質將陷於柔弱、值此寒天、易招外感、服用敝比世紅粒補血丸能可生血、補血、使血液復原、抵抗一切病症、誠補血健腦聖藥也各藥房代售

本品出於日本名工之手充分表現飛龍界王位之飛龍牌萬年筆爲謀普及全滿廣汎宣傳計故特別犧牲如下記之最低價格特別供獻務希於未售罄前火速訂購是盼
〇〇實後如認爲品質不良或因其他之缺點不如意時返還物品即行退錢或者另行交換均可
〇〇因有不良之假品務希於敝行直接訂購能便購者如意之商店惟敝行一家
〇〇筆桿－最新發明珊瑚飛龍彫刻入金輪金クリップ付優秀品〇筆頭…北海道產イリヂユム付不銹鋼耐久二十個年保證品
〇〇日本政府意匠登錄第七六四九番訂購者務希預前付款（不預前付款恕不寄貨）沿敗時振替奉天四七四八番如依郵便爲替手續送款亦可收款後經選精良品（掛號）寄上如於途中損壞敝行絕對負責〇詳細商標設呈〇
安東市一番通五丁目三 振替奉天四七四八番
萬年筆時計商 **歐亞洋行**
特價（新）七圓

民益鐵工廠出品
奉天市小西區惠工街三段三九（工業區一馬路）
發明發賣人 王伯勳
專造苞米蕎麥各種穀物立式麵及高粱精白機自動香油機豆腐磨昇降機擦米機並其他粮米機之修理按裝備有樣本說明書函索即寄

奉天省許可證
瘧特靈
宇宙製藥公司

（適應症）主治瘧疾間歇熱一日瘧二日瘧三日瘧冷則戰慄熱則如灼頭痛身痛口渴嘔吐面色黃瘦不思飲食寒熱交作功能殺除瘧疾原菌以及瘧疫續發症脾臟腫大神經痛結膜炎等症均有特效
每袋國幣八角外埠函購郵費不如（埠各大藥房均有代售）歡迎代理酬勞從優印有簡章即寄
製造販賣所奉天鐘樓南

眼科專門
本院專治各種眼疾、並施行眼科各種手術、附設電氣治療眼科雜症、
啟明醫院
院長 醫學士 郭振中
地址 奉天市小西區北興街二段四十七號（工業區三馬路北三街）

NISSEN
化學劑之面目
Polestop
破淋恩 片
複基化學元素劑
急慢性淋疾 尤其極惡症
中耳炎 肺風
膿瘍・膿傷 蓄膿症
一切化膿症
二〇片 一〇〇片 各地藥房均有出售
製造發售處 日本染料製造株式會社
一手經理處 稻畑商店股份公司
「日染牌」

本劑較與向來任何化學劑於其性能優秀數倍、其告癒率亦高、乃完全發揮化學劑真正的偉功。
因之、自無如單一基礎成分劑發生副作用之險、却因增強最高限度効力、對于化膿菌、淋球菌所發揮之殺滅作用實值驚嘆、特別因其奏効過程之神速正確、而無任何毒害等原由、足稱如今化學劑中之唯一製品。
當於化膿性諸症之治療、以是達得百治百効之成果、尤於慢性淋疾、以其決定的作用、毫無遺憾的收到斷根効果。

糧穀配給方法改正 今後確保食糧無缺

【哈爾濱】從來對於糧穀之配給採取自由的方針、其結果發招來滿系市民間糧穀的食糧購求不便、當今度配給組織業經完備之目下、即將於本月十一日起以優體當數量的食量按月以公平價格向全市民間配給、右配給之食糧、重要品目計爲高粱、包米、小米、小豆、綠豆、蕎麥等、尤以小米、高粱等爲主要食糧的關係、必確保其多量、以圓滑的配法機構今後對市民間之食料品、當可絕對的安心、按各配給所、按所載家族數、以絕對相當且公平無比的購入、又下個人及其他一般、持有一戶的集團生活等、特殊市民將按別種實施團體配給之預定、按團體配給主要之糧穀指數如下

小米 〇〇、〇
高粱 三、四
包米 一、〇
雜糧 一、三

如前記之成數、希各方週知、同時將來定根據前記比率、公平圓滑配給之、至各配給店之分配數量、按地域的、人數全員、使一人亦毫不遺漏、執行配給之、並今度因實施前記辦法、對於從來闇交易、定可一掃、即對於配給票、可能通用、此配給買惜買存上、亦定可預期防止云、

四平省向全聯 提出議案五件

【四平】第一回四平省聯已收莫大成果、於本月三日閉會、關於決定提出全聯之包含、農村關係九件之十六件、於協和會省本部、繼續於急統合整理於十日前經中央本部向全聯豫備整理委員會提出因此問題之農村並勞件關係之諸議案、均歸納爲一件、而行提出、

一、關于農村振興之件
一、關于勞務問題適正化之件
一、關於協和運動徹底之件
一、關於師道學校制度改善之件
一、關於中小商工業對策樹立之件

各商申報物價

【台安】境內之商號、每年所售各貨物、向皆購之外縣、其利之厚薄、以物之有無爲比例、倘貨物缺乏之時、其得之利當要多的、是以省當局、鑑於各縣售貨之利、

陸上競技選手權大會 將于南嶺運動場舉行

【新京】第四次新京陸上競技選手大會兼第十次全滿體育大會新京豫選大會、已由體聯新京事務局決定、於本月二十一日午前十時假南嶺運動場舉開、比賽項目計分男子百米、二百米、四百米、千五百米、萬米、百十米高欄、四百米中欄、四百米接力、一千六百米接力以及其跳遠、三級跳、撐竿跳高、鐵球、鐵餅等、均依大滿洲帝國陸上競技協會規則實施、凡欲參加者必須於本月廿七日午前將擬參加比賽項目年齡生年及所屬提報市體聯陸上競技部云、

舉行武道納會

【本溪湖】市警務科長、佐藤五郎氏、素具尚武精神於七月二十八日、實施稽古武道以來、收有良好之效果、月十一日『月曜日』在該科道場舉行盛大武道納會云

因放雨水 村民互有毆傷

【台安】縣三區老家窩堡一帶之雨水、向流於海城境內、惟海昌村民、爲防水計、築有橫堤一道、使水不得下洩、而上流村屯、水勢日見高漲、見有淹斃之勢、即聚衆毀堤、使水下洩、因此兩縣村民、兩不相讓、因而發生互相毆傷、均有斃命之慮、海城兩縣縣長、雖以公理排解、仍難解其危局、旋經兩省當局、加以考核、定於本月十日、台安海城兩縣當局、齊赴奉天省、開治水評議會、以解危局云、

【寫眞爲三十年前滿洲義軍同人在通座談會後、於玉皇山前留影、面資紀念也】

肅清不正癮者 市警檢查烟証

【佳木斯】阿片斷禁政策是一步一步的邁於緊迫化的、負有重大責任之市公署禁煙科、與警務處衛生股爲徹底肅清不正癮者起見、自十一月廿一日起、已實施烟者登錄証檢查、檢查之前、癮者各

假槍匪綁人票 被識破棄票逃

【遼陽】縣北烟台村住戶屯住戶農民張紹唐家、於本月六日夜八時許、突闖進匪人四名、持手槍木棒、逼索財物、無着乃將唐某帶走、翌日又於早二時闖進前台村唐戶屯農民戴廷倫家行搶、被戴某識破假槍、持木棒與匪匪人見勢不佳、棄人票逃匿無踪云、

市優良兒童表彰式 審查委員愼重舉行

【遼陽】市公署教育股於本月五日、爲表彰全滿優良兒童表彰式、愼重舉行、是日午前九時在市公署會議室、由市立學生代表男女生十四名、由市長張世謙氏代（委員長）副市長行政科長教育股長等蒞場之下、爲三道街校高淑蘭十三歲（女）、稅課司校齊魁忠十三歲（男）爲最優、授以獎品云、

取締私賣私吸 區會長懇談會

【遼陽】市警務科、以近來阿片斷禁政策之徹底、確保市民健康收得良好成績今爲徹底取締、於本月十一日在市康生院、召開區會長懇談會、今後本着私賣私吸取締、凡無論私吸等一律登錄云、

示、限於八月十日以前、將各家貯之鐵物、價資多寡逐一申報、造表送縣云、

帳者、責任人員之諷底徹底俱不能遂其慾望、惟登錄証之中、有本人本像而無實癮者、竟以寫眞相符、而取得購買權、反之、又有確實有癮而以無本人像片、竟被取消吸食證、遂至喪失續利者有焉而失証、領烟不得必流於私買、或趨於私煙館、事有必然、無癮而有証領得煙膏、勢必轉手漁利、而管煙所之擾煙得錢之積弊終屬難免、對於此種情形是尤望禁煙實任者之深加考慮中、阿片斷禁政策、果爲積極耶抑消極、如爲消極、則當然以漸減主義爲適當、如爲積極則莫如完全停止賣下、以絕其望、既已不顧癮者之痛苦、甚且恐爲癮者是纏人死不足惜、則未登錄者不能再登錄、已登錄者、完全收容康生院、馴而無能之癮者、又何敢違而不從耶、不正登錄之清理、事屬至當、而對療者之有無及其痛苦亦應以惻隱之心以臨之、方不失斷禁政策之也本旨與云、

煙火大會即將開幕 鐵局特開臨時列車

【牡丹江】鐵道局鑑於本月二十三日爲虎林縣公署、本年最初主催之烏蘇里江烟火大會、爲便利一般官民前往觀覽起見、屆時決定運轉臨時列車、花火燃放之時間爲二十三日午後八時至十時、在虎頭江畔、關於所燃放之烟火、係由日本新瀉購入者、日內即將運到、同時並有燃放節數名、一同來滿、當日江畔附近、並開設各種賣店、預想屆時當有一番盛況云、

豆桿紙漿 婦人會獻金

【開原】以滿洲豆稈紙漿會社員之婦人組織之豆稈紙漿婦人會、鑑於現下時局之緊迫、以會之公積立金全額百二圓五角、謂『聽偉少猶可用爲軍用機之釘錢』、而向關東軍獻納云、

在鄉軍人分會 實施射擊大會

衛生之萬全耳、

【本溪】在鄉軍人分會、於本月九日正午、在神社山襄、實施射擊大會、獲得良好之成績、接續十日午前八時、由在溪日滿各機關、及市民人等多數參加之下、開始射擊、當日神社山上人多擁擠、是亘來未有之盛況云

防空標語入賞

【阜新】阜新市防衛本部爲喚起煤都阜新之防空觀念、曾募集防空標語、今經審查結果、已有左記五件入賞、

△一等 防空在於隣組 阜新市清水街 中江 保吉
△二等 守護大空吾等之草
△三等 對不意之空襲以不斷之防備 新滿炭教習所 酒井 武彥
△四等 防空活用日滿隣組 滿炭礦務課 江頭 傳三
△五等 勿使燈火洩露 滿炭教習所 長尾 武

省整備委員會幹事會

【哈爾濱】省整備委員會十一日午後一時半、在官房會議室、舉開幹事會審議第四分科會關係之關於濱江省寄材生產配給並價格統制之件、

市內切面配給 指定四商號

【本溪】市內切面之配給、現經當局指定西家、計爲榮市街天合麵房、河西街福興長、老榮市街同太白春酒店、桃月町德記商店、茲已開始配給、價格每一斤二角六分、每日午前六時開始配給、凡市民需用切面、可持名章向指定之四商號、以現金引換即可、但限制每人賣給切面一斤云、

普及初等教育 學校增設改編

【通化】縣教育當局、爲謀初等教育之普及徹底、對於學校急圖增設並刷新、本秋計劃增設與改編學校、經省認可、現在開校、即照計劃實現、狀況列左、

增設
快大茂村干馬河國民學舍
〃 西安屯 〃
公益村老營國民學舍
〃 公立國民優級學校
大泉村獨當溝國民學舍
〃 新開嶺屯 〃
江口村公立國民優級學校
安耕村虎馬嶺國民學舍
三頸樺樹嶺國民學舍
〃 新立屯 〃
三棚甸子村公立國民優級學校
〃 頭棚甸子國民學舍
新安村長春屯國民學舍
長流村新世屯 〃

改編
太平村公立五道江屯國民學校（大平村五道江屯國民學舍改稱）
（快大茂村公立大都嶺國民優校）（快大茂村大都嶺國民學舍改稱）
安耕村公立高力木屯國民學校（安耕村高力木屯國民學舍改稱）
（德勝村大灣溝國民學舍改稱）

通令各商申告物價 故意遷延從嚴懲處

【營口】市警務處經濟保安科、基於政府當局之指示、爲安定非常時局下國民之生計、特對各種物價一致實施停止統制、會於日前與市公署經濟科、商工公會統制股共同主辦物價停止說明會、同時並令各業組合轄飭所有商號、限令於八月五日以前將各種物價向同科申告之、但迄至今日已越限定日期各貨店仍有未申告者現經濟警察當局又通令各商號、於明十日以前須完全申告終了、如再故意遷延則決不寬貸當從嚴懲處云、

股長級異動

【鐵嶺】縣公署警務科、伊藤田警務股長之逝世、對股長級於本月上旬發表變動如次、警務科保安股長、孟希孔調任警務股長、司法股長、釜山隆治調任保安股長、安樂森警佐後藤五郎調任司法股長、

學生勤勞奉仕

【通河】各學校男女學生於八月一日起、勤勞奉仕、實行工作、凡靡神社忠靈塔左近各廣場、農事試驗場、以及本城各街道所有鋪草搞除工作、定四日完竣各學生均能勇躍奉公云、

至誠請纓

【撫松】國兵檢查第五日、撫松街住民壯丁滿齡者趙煥武、現在爲通化省立撫松國民高等學校國高一年生、因深體得國兵法之要義、以堅強之體格、果斷之氣誠、具百分熱烈、屢折不撓之活潑精神、甘願請學優先徵集入營、當時據經徵兵官（第八軍管區兵事處員步兵軍中校）給以意識上之開導、許以在學期間之延期、但其熱誠不稍動搖、並有管內抽水洞村商民王忠仁、亦深體得國兵法之意義、請求優先徵集入營、具有趙煥武君同樣之精神、徵兵官嘉其少年忠勇、深明大義、除當時以合格告知外、並勉以將應其之精神、而追王兩君、堪爲國家青年之模範、由伊當時合格之際、態度活潑歡躍上觀統、其將來之前途發達上、誠不可限量云、

通化堪爲良好滑雪地帶 體聯主事近將着手調查

選擇適宜地點以便充作東亞滑雪大會場

【通化】明朗通化省地下資源及觀光資源之豐富、久已舉世皆知、近據專門家之調查、本省並爲良好之滑雪地帶、斯故本月二十四日體聯滑雪名譽主事馬場光雄氏及體聯主事鈴木良德氏一行將來通、進行調查、並準備選擇滿洲國適宜地方、充東亞滑雪大會之會場云、

滿洲義軍座談會閉幕

【通化】三十年前日俄戰役、首倡滿洲義軍之花田總統、遺及當年共成偉事、殺敵成仁之滿洲義軍生存者諸位、須領會信詢同誌志士的健康而識生今同的滿洲義軍座談會業經大規模盛舉、義軍生存者各位、感激花田總統之厚恩、帝得聚會一堂同想當年滿洲地域治安自乘、強俄侵入、大施其殘暴搜掠、蹂躪我黃色民族、不得聊生、日本帝國爲救護同種保東亞安全計、不惜犧牲一切、將俄鬼趕出邊境、拯滿人脫水火而尋衽席、斯時即輸下日滿協和之根蒂、而今三十年來、又蒙友邦協力援助、建設我滿洲樂土日滿協和的精神、惟我花田總統也云、

振興農村畜牛繁殖 縣境畜牛成績良好

【本溪】縣長劉通瑞氏、爲振興管下農村、曾於康德六年間、由朝鮮購入優良種牡牛若干頭、當時即向縣下第三區賽馬集中心地帶、分別配布結果、現在已繁殖百六十餘頭之多、復於昨年又由朝鮮購入若干頭、當向各街村配布種牛一頭、其中查頭山村中軋牛八頭之配布、今已六頭之繁殖、由全體觀察結果、縣當局之農村畜產繁殖計劃、已達到增產之目的、業收良好之成績云、

少年團結成式

【西豐本縣】爲發揚建國精神、訓練青少年、以完成東亞共榮圈建設之一翼、前曾結成青年團、茲爲期前記目的之徹底達成、由統監部聯合縣城內各校國民三四年及國優學生、於八月七日、在青年訓練所、舉行少年團結成式由各指導者及地方有力者參加、頗稱盛大云、

吉市氷糕業者 初次細菌檢查

【吉林】市警衛生科與省民生廳保健科、相互連絡之下、對於七月下旬以來、市內氷糕營業者廿家、實施本年度第一回細菌檢查、而見其檢查之結果、頗堪驚人、於廿家中有十家不合格者、檢查官亦一同爲之驚愕、故對於不合格者、限由八月十日至九月九日一個月間、停止製造氷糕、此乃爲期市民

爲徹底時局觀念 實施巡迴宣傳

【牡丹江】市公署爲期管下各農村地區人民對市政之認識、並時局觀念之正確起見、今次特於八月十一日起至二十二日之間、實施宣傳工作、以紙芝居、廣播唱片、講演會、座談會、電影等、分晝夜兩部實施、誌其日程如左、

興隆區八月十一日至十四日、謝家區十五日至十八日、撓河區十九至二十一日、樺林區二十二日、至於場所則決定在各區小學校云、

署長榮升科長

【西豐】區警察署長于長安、（豐正）到任以來、頗著成績、前奉中央命令、調升關西縣警務科長以展長才、現該署長已將經手殘務、整理就緒、定於八月九日早八時、首途履新云、

授與遺族章標

河南街 中美佐枝

【海城】縣公署行政科、國兵股、第九七六號訓令、關於遺族章標授與之件、七月二十一日、准海城軍人後援會辦事處、函開於首題之件、仰該街村長、對左記之遺族住所、至急調查、務於八月十五日以前呈、覆本署、爲要此令、附帶另紙、依式填報、右令各街村長知照云、

期徹底防護救護知識 開催講習會

【新京】市當局爲期於此非常時局下、使婦人女子均能徹底防護救護之知識起見、特自本月七日至十六日、假市立病院三樓召集各官廳會社女傭及其他各婦人、以每日百名爲標準舉開講習會、計每日自上午十時至十二時下午一時半至三時云、

弓長行爲卑鄙 雞貧村長重任

【新民】縣下三區中古城子村長、因故去職、當局已明令發表、而村長一席、尚虛懸無人、暫以助理員代之、而當局變於己任村政之不良、率多由於村長忽視職責所致、故今次選舉繼任中古城子村長、絕拒橫重態度臨之、期遺憾之毫無、故溜出運選也、近聞有弓長某者、在衙政權時代、會濫竽政界、專以胡地位爲能事、其行爲之卑鄙、幾無以復加、年屆花甲、閒居無事、見有機可乘、近特由北地歸、與其子某大校長等共謀之下、大肆活動、期獲得村長之位置、俾飽私囊、對此年高少德之輩、當局恐無採用之意、而弓長某往返徒勞、其愁望終歸泡影也明矣、至村長果爲誰耶、俟產出後再誌、

義勇奉公隊

選拔中堅會員 入訓練處

【本溪】市內協和義勇奉公隊本部、日由隊長茲由東協和區滿系各隊中、選拔優秀隊員四十名、入訓練處訓練、以資深造、並於月之八日起、實施三日間之預備訓練云

二道江發電所 義奉隊結成式

【通化】開發會社二道江發電所日昨會舉行義勇奉公隊結成式云、

配給膠皮鞋

【鐵嶺】縣公署實業科經濟股任股長、鑑於各學校師生及民衆等、多數需膠皮鞋、已於日前開始配給頗稱圓滑云、

物價急速申報

【遼陽】市警務科經濟保安股與市經濟科商工會等、所受理之七二五物價申報表、至本月五日截止、惟市內商民尚有未報者、市經濟科爲徹底無遺漏計、凡未呈報者、急速呈報、否則一經查出、決按違反法施六月以下有期徒刑及五百元以下之罰金云、

〇合名會社上野商會變更 一、康德五年五月貳拾四日社員出資履行部分變更如左 上野嘉吉金四萬圓全部履行

〇合資會社山本商店變更 一、康德五年五月貳拾七日社員出資履行之部分變更如左 無限責任社員山本卯三郎金武萬圓全部履行

〇合資會社大東洋行變更 一、康德五年五月貳拾七日社員出資履行之部分變更如左

〇株式會社支店設立（外國支店） 康德五年五月貳拾五日因設立支店於該管內爲左之登記 一、商號東洋棉花株式會社 一、本店大阪市東區高麗橋參丁目壹番地

〇合名會社石井洋行變更 一、康德五年五月參拾日社員出資履行之部分變更如左

〇合資會社新井漁砲火藥店變更 一、康德五年五月貳拾九日社員出資履行之部分變更如左

〇株式會社寺尾吳服店變更 一、康德五年五月三十日公告方法變更如左公告之方法揭載於政府公報或奉天每日新聞紙

〇滿洲機器株式會社變更 康德五年二十五日目的變更如左目的一、汽機、汽罐、機具、內燃機其他一般機械、機具並鑄物煤鐵打物其他鐵工製品之製造修理及販賣

〇東祥玉無限公司變更 一、康德五年五月二十日商號更如左商號合名會社東祥玉〇東川永無限公司變更

〇合資會社松本洋行變更 一、康德五年五月二十九日社員出資履行之部分變更如左

〇合資會社設立 一、商號合資會社奉天精米所 一、本店奉天市大和區西塔後街

〇滿洲瑞豐兩合公司變更 〇合名會社茂林商會變更 〇合資會社東信洋行變更

農家必備噴霧器

特製優良噴霧機、輕便壓力強大、堅固耐久使用、價格特別低廉
興農式輕便噴霧器
大連市日新街二三 興農實業公司
電話三、二三〇六番 振替口座大連二七〇三番
〈備有目錄函索即寄〉

治愈 痔漏淋病

敝人患痔瘡多年、初得時肛門刺癢並疼痛偶乾燥每逢大便下血甚多、在肛門兩旁長出數個小包移痛甚劇、在奉天大南街二樓八號玉德堂支店購買『痔瘡丸』服之、十天後即潰破流出膿血、一年比一年沈重、肛門病狀痛苦難言、幸經友人介紹購服『減痔丸』及『痔淋丹』、十付服後即愈、病人均可依法購服、此藥藥房在奉天大南街二樓八號支店在奉天北市場登瀛泉東邊路北樓房便是

羊癇瘋癲狂病！

這種藥名五癇通靈丸此症皆因氣火痰驚怒氣凝聚不舒擾迷心竅犯時忽然四肢抽縮不省人事口吐涎沫牙關緊閉有月犯二二次有年犯五六次者前後服此藥治之此藥特打服三十日定價參拾圓

李世林 田豐年 同啓
鑒謝人奉天工業區瑞豐發

賽湧泉 下奶藥

這種下奶藥凡是缺乳婦人無論小兒幾個月缺乳服此藥均能乳下如湧泉輕者一二盒重者三四盒舉乳汁定能充足每盒定價武圓外埠函購欵用郵票用掛號信內寄來（歡迎各埠代理）
總發行所奉天市大南城門外路西樓房 欣榮堂記

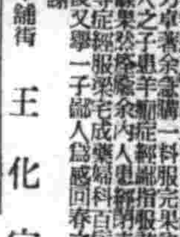

王化宜 奉天市東關廣東舖街
關鐵之啓
滿洲勞工協會奉天省支部

大裕和旅館 連

房屋清潔 適合衛生
客室百間 陳設新欵
前後三幢 兩重院庭
旅行團体 宿料特輕
如蒙惠顧 謁誠歡迎
東鄉町十五番地 電話二三八九一

安全消臌散

奉天省許可證
主治 一切脾腫水臌氣臌單腹脹等症均有特效
漢醫 王景泉 謹製

全治皮膚病 天恩水

立本大旅社

客室寬濶 安全舒適 清潔衛生 招待慇勤
西式臉盆 電灯電扇 溫·涼水道 電鈴暖氣

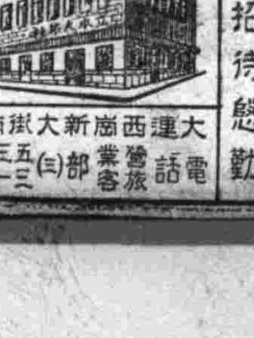

大連西崗新大街南首 電話 營業部 (三)五一三一 旅客部 ...六〇一三〇

新書

老舍創作集 （一厚冊） 實價一元二角
教室點綴圖案 （大厚冊） 實價三元
最新手工範本 （全四冊） 實價一元
現代商人廣告術 （全一冊） 實價五角
奉天市鼓樓南 正大書局發行 振替奉天五九六二番

東亞大旅社

官許滿人唯一特等旅館！
地址 大連市敷島町七（大廣場）
設備 洋式歎床·日式疊席 暖氣·浴室·食堂 衛生·庭園
室價二·三·四·五元（官許）
電話代表三五六八四番 電報掛號トウアホテル

青年表行

專售高尚鐘表眼鏡

奉天城內中街路北

經濟與產業

日對股票統制 商工省當局發表談話

【東京電】政府於十一日之總動員審議會上審議關於株式價格之統制勅令要綱、已見決定、關此商工省發表當局談話如左、

最近與內外情勢之深刻而緊迫感、伴隨、株價亦雖一高一低之情勢、幸由於官民協力一致的諸對策、現在株價已告平穩、而示經濟力之強韌性、誠足以令人讚佩、而謀株式價格之安定、乃戰時經濟運營上最必要不可缺者、故關於株價對策、按經濟界之基調、加以考慮、又確立實施產業界之整備刷新等根本的方策、不待言乃爲必要、一面講直接株價之對面的對策亦係緊要者、因此官民協力一致講求各種方策、並鑑於現下情勢、對時株價整備以非常時體制、採取臨機的措置對策、而基於國家總動員法第十九條、制定關於此之勅令、至於政府與本令之制定併行、今後仍使爲日本協同證券株式會社、充分擴充發揮其機能、以期今後之採價對策萬無遺憾云、

日基於統制令 股票對策措置

【東京電】日本商工省爲安定株價起見、乃本諸總動員法第十九條、決定制定株式價格之統制令、此令之今後運用之株價對策如左、

一、交易所株之措置、最低價格制、已被指定爲生產擴充株式、故不於交易所株實行而協同證券於交易所株亦無須挺予故今後交易所之暴落等、措置已被五注目、至基準市價最低價格制、則當於市價顯然低落時、以最近安定株價之各株交易所之市價爲基準、

一、交易員須遵守最低價格者、須本交易之交易員、及株價證券取締業法、限於此等市價處實行、對此商工省已使交易所機構在根本上改組關於交易所株之清算市場之上禁止等、據想亦非實行徹底不可、目前對於此種措置、當以交易所交易員組合爲中心、以講求安定對策

一、對於設定最低價格之株協同證券當以最低價格、無限制收買協同證券之增資及其他擴充自當實行、

東部帶放貨、從以入貨增加等、致市場壓迫、趨於低落、

開催股東總會

【東京電】東京火災定於二十七日在本社開催股東總會、本期利益金處分案（紅利減二分、年一成三分）並伴同取締役監查役任期滿了同時附議改選事項、

通化省農產物 預想收獲良好

【通化】本年度通化省農產物作柄狀況殊稱良好於現在所有之狀態其一般認爲超過平年收穫於局部觀之〇雖有六、七月下旬之旱害、病虫害而於被害比較大者盡行蕎麥之爲防止被害之廣範圍依其改作之蕎麥發育極呈良好又高粱亦大體良好、包米惠受良好天氣成績極佳大豆亦達成大體平年之收穫云、

關東州清酢酒 於普蘭店設置工場

【大連電】州內唯一之清酢釀造工場、前曾於普蘭店設立之中野製酢株式會社、普蘭工場近來機械設備完了、曾近將以酒精、高粱、包米爲原料、並以年產三千石爲目標之生產開始矣、約明春二月能出現於市場也、從前關東州之清酢供給其全消費量皆仰由州外輸入、於最近在州內家庭用酢感覺有不足之狀態、所以今回之普蘭店巡場之生產開始、不僅綏和州內清酢之不足、而該工場之擴張計劃亦加立案、將來開始清酢之自給自足也、故極期向滿洲國移出之可能矣、

雜穀配給組合 臨時總會

【大連】關東州雜穀配給實業組合、自九日午後四時在組合會議室開臨時總會、對十六年度收支預算、池田常務理事辭任爲後任理事選任及幹事增員三件審議、

鮮開拓民委會 諏訪報告各案

【京城電】朝鮮總督府開拓民委員會、十二日午後一時半在總督府第三會議室開會、由大野委員長以下委員幹事等二十餘名出席、大野委員長致辭後、諏訪委員報告

一、滿鮮拓植株式會社向滿洲拓植會社統合及鮮滿拓植株式會社解散

二、對鮮滿拓植株式會社貸借地之事業概要、

三、昭和十六年度開拓民入植計畫、次對半島人開拓民政策劃期的轉換強化之分村開拓民計畫及昭和十七年度計畫之、

一、集團開拓民之入地計畫改善

二、青年義勇隊之擴充

三、滿洲開拓民山農民（火田民）之出路

四、朝鮮移住協會之機能強化等原案由森幹事作補足的說明後、愼重審議、結果可決、外交部甚對明年度開拓民政策遂行之預算着手編制、同三時許散會矣、

橫濱正金 人事異動

【東京電】橫濱正金銀行以十二日將人事異動發表如左、（括弧內爲舊職）

歸鄉（新京支店支配人） 大松哲太郎

新京支店支配人（奉天支店支配人） 越智兵一郎

奉天支店支配人（北京支店支配人） 大島幾

北京支店支配人（小樽支店支配人） 獨澤貞雄

絹屑絲優先制 美斯長管局長署名

【華盛頓電】斯締琪納斯國防生產管理局優先部長、十一日對美國內絹屑絲、絹織物、再加工絲等、置於強制的優先制下、於七日命令署名矣、此命令自九日發生效力、除軍需訂貨外、須有優先部長之許可、否則禁止屑絹絲絹織物再製絹絲加工或發貨、但各業者可甚於八月二日以前締結之契約、繼續國防訂貨用之操業、

先錢制實施後 對農產物收集種別

【新京專電】七月一日起開始放出之先錢資金放出情況、迄十二日之錢額爲七千百二十二萬九千圓、對當初放出預定額七千五百萬圓（自迄月末）剩三百七十七萬一千圓、頗示如預定之順調放出情狀、而八月以降之放出、大体一巡現地先錢資金如何需要、由興農部與農產公社興農合作社中央會中銀協議後放出、而爲確認先錢資金果交於農民之手否分右關係四機關之職員爲兩班、派遣第一班去奉天四平兩省、第二班去濱江、北安、濱江三省自本月十日起、約逡行十日間之調查、而爲待該調查之結果、乃將十二日以降先錢之放出暫行保留、至於十二日現在農產物種別放出額如左（單位千圓）

大豆	二五、七九四
蘇子	二七六
小麥	四、七八二
高粱	一三、〇一一
包米	九、五七九
穀子	八、二五〇
水陸稻	五、四八七
大麥	六六四
燕麥	二二八
大麻子	三八一
其他	二、八三〇
計	七一、二二九

美國小麥 收穫預想

【華盛頓十一電】美國農務院發表、八月一日現在之小麥收穫預想如左、

▲多季小麥最終收穫預想 六八四九六六千布塞爾

▲春季小麥收穫預想合計 二六 五九八 五九八七

一英畝收穫預想 一六、二

地油蘭 四一、一三二

紐英畝 一五、六

其他 二二、四八五、五

每英畝 一六、一三

美棉市況

一般懸念國際情勢、但以天候良好、故孟買帮新歐林斯帮袖手、南部帮多放賣以致低落、

印棉市況

一般關於孟森消息、多行放賣、以致低落、後雖買旺、一部高騰、但下市時行情甚穩、他商品市場價廉、

滿鐵所屬各礦 確保預定煤量

【撫順電】撫順以下滿鐵各煤礦之七月中出煤、確保預定出煤量、比較四、五、六各月之成績、自七月一日開始、示煤增產運動第一月之成功、煤礦由於增產期間開始、安全旬間實施、工人就職率向上及其他事務所現場、以行各種增產獎勵策、同時以今秋初次試驗實施之技能競爭準備、實施技能訓練期間等、出煤能率、稍示向上、因種種人爲之策、略見離職率、分減少、就職率亦見部分的增加、總之、斷難言勞務情勢極的好轉、是以亟期今後對策萬全、

華北政委會 實行強化滙兌管理

【北京電】華北政務委員會爲使華北滙兌管理更加強化、十一日制定滙兌管理規則六條、即日公布施行、此以取締天津外國租界內第三國系銀行及華人銀行與上海之滙兌交易爲主眼、期暴落的法幣所支配之華北物價、完全與法幣滙斷更強化聯銀券之價值、

市原部長 榮轉華北

【東京十二日電】日本郵船企劃部長原市章則氏、於十一日發令、被派遣華北開發會社云、

日帝大教授等 來滿抵連

【大連電】約亘十日間、於滿鐵之非鐵金屬工場、並各大學研究室視察之東北帝大工學部教授、伊澤正宣氏、茲於日滿連絡船鴨綠丸、月之十二日午前九時大連入港之吉林丸而來滿矣、

行市 八月十二日

金銀

△銀塊 倫敦 [illegible] 濱卯 [illegible] 紐約 [illegible]

孟買 六三留比十分之一

孟特里爾 十一月 一一三留比十分八

△金塊 倫敦 八磅八先令八分之[illegible]

紐約 三五弗

滙兌

美日 二三佛四七

美華 〃 五弗四八

美日 〃 一志片分之一

英華 〃 三一六分之三

英美 〃 四弗二仙五〇

英美 〃 三片三分之七

股票

△棉花 大阪（前場第一節） 八月 三三〇 十月 [illegible] 七月 三三〇 二月 [illegible] 九月 三〇〇 三月 [illegible]

紐約 現行 [illegible] 五月 一二仙一八 七月 一二仙一四 十月 [illegible]

孟買 一二〇留比 卜羅吉 沃謀拉 一五〇留比 高拉 一六八留比四分之一

△棉布 大阪（前場第一節） 七月 [illegible] 十月 [illegible] 八月 [illegible] 一二月 [illegible] 九月 [illegible] 三月 [illegible]

△生絲 橫濱（前場第一節） 現行 一二五六 九月 一二四〇 七月 一二五六 十月 一二四三 八月 一二四九 二月 一二四七

△小麥 芝加哥 七月 九一仙 〇分 九月 九〇仙 八分之一 十月 九〇仙 四分之三

芝加哥 七月 九一仙 〇分 九月 九〇仙 八分之一 十月 九〇仙 四分之三

商品

東京行 單位拾錢

東新	[illegible]	[illegible]	[illegible]
大新	[illegible]	[illegible]	[illegible]
鐘紡	[illegible]	[illegible]	[illegible]
同新	[illegible]	[illegible]	[illegible]

奉天行 單位拾錢

滿取	[illegible]	[illegible]	[illegible]
新東	[illegible]	[illegible]	[illegible]
鐘紡	[illegible]	[illegible]	[illegible]
鐘新	[illegible]	[illegible]	[illegible]
滿業	[illegible]	[illegible]	[illegible]
滿鐵	[illegible]	[illegible]	[illegible]
同新	[illegible]	[illegible]	[illegible]
營紡	[illegible]	[illegible]	[illegible]
東亞煙	[illegible]	[illegible]	[illegible]
滿東亞	[illegible]	[illegible]	[illegible]
滿洲煙	[illegible]	[illegible]	[illegible]
電業	[illegible]	[illegible]	[illegible]
同新	[illegible]	[illegible]	[illegible]
商工新	[illegible]	[illegible]	[illegible]
新船	[illegible]	[illegible]	[illegible]
電電	[illegible]	[illegible]	[illegible]
同乙	[illegible]	[illegible]	[illegible]
同新	[illegible]	[illegible]	[illegible]
朝取	[illegible]	[illegible]	[illegible]
特產工	[illegible]	[illegible]	[illegible]
滿土東	[illegible]	[illegible]	[illegible]
窯業	[illegible]	[illegible]	[illegible]
滿毛	[illegible]	[illegible]	[illegible]
同新	[illegible]	[illegible]	[illegible]
人纖	[illegible]	[illegible]	[illegible]
同新	[illegible]	[illegible]	[illegible]
滿工廠	[illegible]	[illegible]	[illegible]
滿化	[illegible]	[illegible]	[illegible]
土木	[illegible]	[illegible]	[illegible]
東拓	[illegible]	[illegible]	[illegible]
瓦斯	[illegible]	[illegible]	[illegible]
日魯	[illegible]	[illegible]	[illegible]
日大新	[illegible]	[illegible]	[illegible]
日鐵	[illegible]	[illegible]	[illegible]
日石	[illegible]	[illegible]	[illegible]

國際劇場 GEKIJOO 南市場 國際劇場 南市場 國際劇場 南市場

十二日 十三日 兩天 新華公司有聲滑稽恐佈巨片 王先生夜探殯儀館 加演滿映時報一三三

下期 國華聲片 濟公活佛 尤光照主演

電話（二）一六二一番

光陸 CAPITOL THEATRE 十二日 十三日 十四日 演 上海名片 桃李爭艷 顧蘭君主演 下期 滿映出品 双淚珠 李燕芬主演

光明電影院 十二日 十三日 十四日 十五日 四天 歷史香艷故事攝製片 續集三笑 李麗華主演 下期預告 碧玉簪 陳雲裳主演

天光電影院 十二日 十三日 十四日 演 上海名片 蘇三艷史 周璇主演 下期 戀花 顧蘭君

雲閣電影院 十二日 十三日 十四日 映 佛蘭西影片公司世界馳名不朽品 ドンギホーテ 加演 我們全聯 下期 有聲武俠滑稽巨片 紅出 杏牆記

亞洲電影院 十二日 十三日 十四日 演 國華公司出品 小俠女 胡蓉蓉主演 下期演上海新片 紅石山 周曼華主演

天樂有聲大戲院 十二日 十三日 十四日 演 西洋巨片 桃源鄉 下期上海新片 紅石山 周曼華主演

特宿樂 化痔龍土散 敷化外痔 ○痔瘡症 各種痔瘡漏瘡血常流大便疼血脫肛及一切肛門症…函索痔圖說明付郵票四分即寄 △招聘各省縣代理 奉天大西關大街下頭路北八十八號 張三多堂藥店 婦科聖藥 調經活絡丸 補腎健腦 黑色大補丸

請用 既能脫離苦海速登彼岸 又能強身增精如神 新斷法癮 能莫爾病 醫學博士理學博士松下植二先生創製 敬告苦於麻藥中毒諸君 有家敗身亡之憂的麻藥中毒必能迅速痊癒無論醫家或中毒者一經試用本劑能得他藥所不能得之信賴至於藥價之低廉效果正確神速更能令人滿意請用本紙記入尊名函索說明書 贈送樣本 總製造發行處 藤定洋行醫藥研究所 大阪市西成區田端通二丁目 經理處 增井大正堂商店 大連市吉野町一〇五 滿洲增井大正堂商店 新京市日本橋通八〇

瘧疾斷根永不再犯 殺瘧精 歡迎代理 壹袋五角 每次買足 五十袋者 照價六扣 見欵寄藥 三付斷根 撫順市中和馬路三丁目 德善堂

雀斑 刺酒 特效藥 本藥專治男女面部雀斑酒刺疙瘩面皰粗黑皺紋破裂黑雀各無論輕重一擦即愈 藥價一元外埠滙欵購買不加寄費奉天北市場登瀛泉東鄰北樓房便是 玉德堂藥店

開幕啓事 啓者敝號爲各界旅客方便計特備清雅寬大客房附設澡塘并包飯食空氣流暢衛生招待殷懃價格低廉一時住客包月房間觀光團體尤爲歡迎恐未週知特此聲明 謹新京特別市新天地興盛路四〇七號地 同發旅社 主人呂作源字英周謹啓 （前字秀川今改字英周）

淋疾 ツヨール 五淋白濁一盒斷根 次莉兒 凡欲以藥救治疾病、宜先選擇優良藥劑而立當收見神功偉效是乃最爲肝要、故此治淋最新神劑「次莉兒」是係記錄於日本陸軍藥局方、尤有權威、且有準速仙効的、優良新劑、服於不論任何惡性淋疾淋症準必在甚短期日內、先消腐疼、而淨尿濁、然後將潛在最深病竈之一切淋菌、實根本徹底殺除滅絕、並對因淋菌所蝕腐的局部器官、賦與活力而復生、然絕無嚴用後發生副作用之險、頗甚安全神速的達其滅淋回春之目的故茲敬勸各界人士、速服本劑、而將社會禍患完全滅除以期圓滿的營生者也、 急性淋病 慢性淋病 淋毒性膀胱炎・腎臟炎・副睪丸炎・其他泌尿器疾患 總行 東京市品川區二ノ七四三 分行 大阪市東區伏見町二丁目 ツヨール合資會社

兜安氏 馳名藥膏 專治濕癬膿痔及他切雪病 疹疥瘡其一皮疾 名藥之基礎 原料高貴 配製精良 藥力可靠 名廠出品 馳譽中外 六十餘年 藥房均售 凡因血液不潔而起之病症如濕疹瘡癤面皰腫皮膚等頑固病宜兼服「兜安氏清血藥水」 兜安氏西藥公司啟 上海江西路四八九號 O-BP 930

眼科專門 光明醫院 院長王義心 大連西崗得勝街九番地（大開大街西路西） 電話⑶一一〇七番 入院隨意

司保明 眼藥 靈藥司保明 常能治眼睛 砂眼與疫眼 火眼或雲矇 雀盲風淚眼 羞光並畏明 一切眼科病 均有治愈 「全國各大藥房均有代售」 總發賣元 滿洲製藥株式會社

胃精 胃素 △主治效能△ 此藥專治脾虛胃滯消化不良停食積氣吐瀉脹膨胸膈悶悶或多食油膩生冷消食不化吐酸腹痛肝胃氣痛胃火胃寒反胃膈食凡脾腸胃各病服之特效 製造發賣元 奉天小南門裡 陰華大藥房 電話（四）二〇九三

保赤靈藥片 兒科專藥 育兒兩大問題 （一）何以使小兒不患消化不良之疾病？ （二）以何制止小兒四季不受感冒之浸襲？ （一）服保赤靈藥片使兒便導有序強化新陳代謝永不發生倒飽釀酸嘔吐肚痛瀉結及一切消化不良之疾患 （二）服保赤靈藥片自然體格強健在發育上不受障碍且能助長抵抗力可免感冒肺炎浸襲 服法另有說明 △價目每瓶國幣五角 總發行濱江省正陽五道街 泰華西藥商行 分發行 吉林省城河南街 黑龍江省南大街 分銷處道外正陽街路北五洲日夜大藥房 △本埠各大漢藥商以及各省各地藥店均有出售

盛京時報

綜合版

光緒卅二年（明治卅九年）創刊

價費 本埠每份每月一元三角 外埠每份每月一元五角 零售 每份本埠五分外埠六分
廣告費 五號字每行（十二字）一回一元 長期另議
發行人 染谷保藏 編輯人 菊池貞二 印刷人 康寶光
發行所 奉天市 盛京時報社

擬作股票投資者請利用股票買賣業

滿洲一山證券株式會社
張漢傑
奉天市浪速通三二番地
電話(2)五七四七番

論說

民生與食糧關係

糧食問題。民命所繫。關係至爲重大。故政府一方面統制。一方面配給。以期調劑平勻。無虞匱乏。另一方面則力謀糧穀增產。實踐足食爲政治基本。用心亦良苦矣。無如政府亟亟盡心於民食。而奸商則惜賣以牟利。統制愈嚴。舞弊愈甚。以致人民主要食糧之米麵。竟願無處購買。雖日有所配給。大率不敷人民需要。而人民一日不再食則飢。勢不得不作私交易以求一飽。乃識者以爲人非爲口腹而生存。但不顧口腹。生命且不保。遑論其他。是以買賣兩方面。明知違法而不能自已。買者固不堪枵腹。賣者則原爲圖利。糧食之統制配給。不啻爲若輩造成機會。此豈政府始料所及此。所謂明明求仁義。結果適得其反。與其謂該之不臧。無寧謂奉行不力。個中弊病。早已昭然而無可掩飾。

假令國內出產之糧食。固不足以供人民吃食。猶可說也。滿洲糧食。向者自給自足而有餘。徵諸往事。曾有接濟關內者。現今既由國家統制。私人又不能外運。一年之糧食。定必酌盈劑虛。早經分配停當。何至糧米舖徒有虛名而無實貨。足見糧食盡落於私人之手。爲不正當交易。毫無疑議。若小麥粉在往日固靠外來接濟。姑且不論。大米不得買。猶可曰某種關係。文化米似應可以充裕矣。胡竟亦非加價不能買。有心人靜觀默察。簡直是一種人爲的饑饉。豈僅奸商之肉不足食已耶。爲之解者。則曰滿洲國人口驟增。糧食因不足而高價。係屬事理當然。但吾以爲否否。開拓農民。連年遷徙而來。水稻田各處增闢。以之相抵。不能有若何耗損。且就全國而言。各地方糧食。均無不足。惟大都市則形缺乏。尤以奉天市爲最。設非有所隱匿。寧至此乎。

或者謂新糧食尚未成熟。舊糧食絕入民半年間之消費。際此青黃不接時期。貨希價貴。原是情理。安能遽責糧商。詎知糧商正藉青黃不接之口實。不爲循情配給。即爲不正交易。民食自然日趨於困難。市內所公開配給之高粱米。皆是粗糲雜穀。不能下咽。每人購買。限制綦嚴。在表面則果何等守法者也。其實積弊重重。市內警察當局已洞悉其奸。乃於十一日午前一時。各警署派員在主要道路監視私的搬運。至四時入手檢索。六時全部肅清。料想今後民食。可望正常而不成問題。則固人民之大幸。但漏網之魚。在所難免。人民環境。尚不至於食糠粃以延命。吃大米者還是需要大米。吃一二等文化米者還是需要一二等文化米。延頸企踵以待配給不可得。正式購買又不可得。舍出高價託人情而外。其道無由。糧食網絕與糧食商人。安得不暗中交易而爲時勢之幸運兒。倘使糧食如金玉珠寶之無關於生活。吾知其決無人私相買賣。反之如瓜行之任人購買。必不見瓜行每日拂底。明乎此。糧食問題。思過半矣。

且有不少影響於糧食者。各區令人民練習防空準備以來。腦筋敏銳者。連想到將來無所得食。均欲在儲糧食。以作萬一準備。不知其計之愚。適足爲糧商促成機運。要知購儲糧食。多少方可稱足。任何人亦無把握。且不問目前能否如願以償。即購儲矣。設偶有不幸。所購儲者。未必足以安享。此等處皆未之思。而無識者又因世界形勢緊張之故。好爲浮言以聳聽。庸人自擾。至爲可憾。雖不無明白事理及經濟薄弱者。祇求眼前不至餓肚。相信糧食由國家統制配給。必能維持生活。惟究屬於少數。經此次檢索而後。同能調整需要。圓滑配給。全在主其事者以至公至正之存心。方可根除弊竇。不然。下上其手。仍無以祛除癥結。雖近頃大米小麥粉等主要糧食品。有更新配給之傳說。然實現無期。畫餅不論如何好看。安望其能救人民之腹。而惜賣惜買與夫不正交易。勢必仍難肅清。眞正爲民食着想者。茍能實事求是。其取法較執柯以伐柯。尤爲親切。吾人亦何必詞費爲。

日空軍急襲成都
各飛行場全遭擊碎
演空戰毀敵機共廿一架

【○○基地十一日電】華中艦隊報道部發表海軍航空部隊十一日月明時、長驅空襲成都、將所在之敵機捕捉殲滅矣、

【又電】海軍航空部隊之精銳、十一日未明、以鈴木部隊長爲總指揮官之有力戰鬥機部隊、大舉對成都敢行驟之攻擊、擊毀敵機二十一架、或有使出火者、獲得莫大戰果、全機歸還、即鈴木向長、宮野、正下、森田、平長、各部隊長所指揮之戰鬥機隊、與瀨戶、橫溝、關口、殿原、岡村、各部隊長所指揮之爆炸隊、恰値十一日夜之月明、相繼由基地出發、突破四川省上空、之惡氣層地帶、當東天發白之際已突入成都上空、而逞小技對日軍挑戰飛來之敵機五架正爲日軍戰鬥機隊之好餌、乃展開猛烈之空中戰、瞬間便將敵五機擊落、其次日本海軍機羣、襲擊溫戶、大平寺、双流各飛行場、炸碎地上殘存機十六機、其中七架黑煙滾滾、業已起火矣、近來爆擊隊之常堂編隊、不顧敵高角砲彈之彈幕、對成都市內之敵航空司令部以及軍事諸機關痛炸、同時並徹底粉碎各飛行場之航空施設、如斯作空軍再建迷夢之蔣陣營之本據成都、於日本海軍如雹之亂舞下、已完全被壓制云、

猛炸昆明軍需工場

【安南○○基地十一日電】華南艦隊報道部發表、十一日以田中部隊長爲總指揮官、率領鍋田、峰、秋山、中原、須藤各部隊長之航空部隊、乘逢好天之候、而猛爆昆明西方之重要軍需倉庫及發電所、全彈中落、有效攻擊實施畢、全機悠悠歸還基地、本日敵機因早已逼走、未行高射砲之反擊云、

國際交驩一幕 歐洲樞軸各國、對新生之中國國民政府、毅然承認、使國府地位益增鞏固、駐滿中國大使館爲表感謝、於本月十一日午后七時舉行盛大交驩會、在京各國使臣及日滿要人、均行參加、

溫湯井亦被炸

【南京十一日電】中國派遣軍報道部發表、遠藤、大坪、是松、宮本各精銳、十一日空襲四川省溫湯井（萬縣西方六十公里）之製鹽設施、及開縣附近之敵軍備品倉庫、完全爆碎矣

漢水湖沼地帶敵軍
已遭日軍撲滅
僅歷二週戰果偉大

【漢口十一日電】爲殲滅潛入於漢陽子江漢水之湖沼地帶之敵四所、而由沙市方面進攻之梶浦、村上兩部隊、克敵四師根據地郝穴後、復攻破敵之堅壘及八日更遮斷謂子集（沙陽鎭即高八十五公里）之敵退路此外爲向於浩子（沙陽鎭南方三十公里）南方布陣之敵新編二十三師主力四千五百、開始攻擊、新井、矢野、物部、諸部隊亦與由東方前進之小浦、北野井由東南進攻外園、酒井、提豬部隊相呼應、於三湖東湖中間之濕地縮小重圍、七日由三方夾攻實行總攻、沿八日各部隊遂先後侵入新編三十三師之根據地士地口場（沙陽鎭南方六十三公里）仍繼續追擊潰走之殘敵、新井川名矢野、諸部隊占據白馬市、外園、酒井提等各部隊、則占據沙岡（均在於沙陽鎭南方七公里、）掃蕩徘徊七十公里）於附近之殘敵爲是、潛入於該地一帶蠢動之敵新編二三四三二一六一二八等四師、遂全被潰滅矣、是役判明日軍之綜合戰果如左、敵遺屍二三六〇、俘虜一六七〇、鹵獲重輕機三二、步槍三六二、

【又電】對據守爲宜昌西北長橋溪所挾之蠻蟲山峻之敵四個師約二萬敢行掃蕩戰中之日軍村井、早淵、柴田、內山、會田諸部隊、九日已各達成所期之目的、均撤退至原駐地、

【又電】對於險據宜昌北方長橋溪及重疊山峻之敵四個師約有二分、斷行徹底掃蕩戰之日軍村井、早淵、立花、柴田、內山、會田、諸部隊、於九日達成完全其所期之目的、而自行動開始以來、凡有二週間猛越山峻、而不顧辛苦、乃收得赫赫戰果如次敵遺棄屍體三、五二三、俘虜七五、鹵獲品迫擊砲二、重輕機槍一六小槍二六一云、

雜穀收買價格
已告決定十月實施

政府目前公定高粱包米小米糧穀三品之收買價格、繼之急於公定其他雜穀收買價格、而十二日決定其他六品目收買價格、予以認可、是以與目前決定之糧穀三品、俱自十月一日起實施、以十三日公報、發表各驛別收買價格、此次發表、由糧穀先發欵必要上而告決定者、而此次認可實際、殆與從前無異、僅爲取生產消費均衡、對於全滿凡三十七處收買價格、多少加以訂正、

雜穀爲先發欵適用以外者較之去年、大連基準每百基羅、赤小豆一圓、豌豆一圓五角、蕎麥一圓五角、均見提高、而在此次發表、將從前之百公斤（二萬斤）改於百萬斤（五十公斤）哈爾濱

▲雜穀收買價格如左
▲粳黍標準品六圓五角六分
▲稷黍標準五圓八角一分
▲豌豆標準品七圓四角九分
（奉天基準）
▲稗子二圓四角三分、
▲蕎麥標準品五圓九角三分
▲赤小豆標準品七圓四角一分
▲白花小豆標準品七圓二分
▲雜小豆標準品六圓八角六分
▲綠豆標準品九圓五角八分

提高轉任旅費
文官給與令決改正

官吏遷移費用、爲對應最近包裝費運費及其他物價騰貴、顯然窮措、是以政府最近改正文官給與令、斷行大量提高轉任旅費、改正要點、關於遷移費、對於基準移轉料鐵道百五十公里、特任官三十二圓、以下應任官及高等官補等、分別應於各級增額、關於轉任宿費及抵任後津貼、在下級官吏厚遇方法上、按各級增加相當支給額、

改正內容 務求上薄下厚

優遇策之一、對於全官吏、增加遷移費、尤其考慮下級官吏之立場、僅高等官試補以下、增加宿費與抵任後津貼、取上薄下厚之勢、實行改正給與令、而其內容如次、

『文官給與令』、業已決定此次給與令改正、因近時諸物價較制定該令之康德五年當時騰貴故也、以物價騰貴

▲遷移費 鐵道百五十公里以內、對於官吏一名支給額（括弧內舊支給額）
特任一三八圓（一〇六圓）
簡任一〇〇圓（七四）
薦任一等八四（六〇）
仝 二等七四（五二）
仝 三等六四（四四）
高試 四〇（二八）
委任一三〇圓以上 四〇（二八）
仝 八〇圓以上 三〇（二〇）
以下略同、每加五十公里及同未滿者、特任三二（二六）簡任二二（一八）薦任一等一八（一六）二等一六（一四）

▲宿費 高等官試補七、五〇圓（七）、百三十圓以上之委任七、五〇（七）八十圓以上七圓（六）四十六圓以上六、五〇圓（四）同未滿四、五〇圓（三）抵任後津貼高試三三圓（三一、五〇）一三〇圓以上委任三三圓（三一、五〇）同八〇圓以上三〇圓（二七）、同四六圓以上二七圓（一九、五〇）同未滿一八圓（一三、五〇）

處理凍結外國資產
我政府決定設置委員會

政府於八月一日制定外國人交易取締規則、斷行英美人在滿資產凍結措置、右資產凍結之範圍、非僅外國匯兌之交易、資金移動、貨幣輸出等資金關係、更亘不動產永遠租借權、地上權、質權、抵押權、鑛業權、森林伐採權、工業所有權、事業出貨等之廣範圍、爲財產凍結管理、設置處理實行機關之凍結資產處理委員會（暫稱）、有近可實現之模樣、該處理委員會、大約屬於臨時貿易統制局、即設於其內、以經濟部、中銀、關東局三者爲中心、以興農部、民生部、司法部、交通部、特許發明局、地政總局、外務局等各機關構成之云、

英美協議對日態度
或將共同聲明向日警告

【倫敦十一日電】十一日之英美國各報、大事報道澳州招集聯邦急閣議日本之擴大實施總動員法泰國政府對國民佈告等、皆以爲泰國問題爲中心最近數日復成爲問題者、此種英國新聞界態度、恰如曾經傳遞東危機時說之宣傳、極爲擊撥觀測英美今後關取之對日本態度、則爲德蘇戰之推移所左右、英國側無論德蘇開戰七週間后之戰績、以爲蘇聯殆無勝算但確信至少於兩月後蘇軍尚不致潰滅斯達林政權亦可不能瓦解、故戰局當將形成長期戰、並且第三國軍事專門家亦認爲赤軍將能發揮意外旺盛之士氣、此亦稚爲英美國對日態度强化之一大原因、並聞英美兩國政府、似關於遠東政策、以最近淺行重要協議、或於羅斯福大總統、於歸華盛頓後、將對日本發共同聲明而行最后之警告云、

"須以中央集權 保持遠東權益"
達夫克巴抵新嘉坡

【紐約電】爲謀極東之英帝國屬土間政治關係之統合或調整、以資對處緊迫之情勢起見、已就赴任新嘉坡旅途之達夫克巴卿加拿大公領部長、九日已飛紐約、而談話如左、英國政府爲防止遠東事態之險惡化、須使向來分散之遠東英帝國之統治、集中於新嘉坡、以中央集權力謀保全此種權益云云、

厄瓜多爾陳謝
反日紛爭事件解決

【東京十二日電】關於南美厄瓜多爾國發生之反日紛爭事件、經帝國政府柳井公使嚴重抗議、要求厄瓜多爾國政府善處、據十二日該公使致外務省之公電、厄瓜多爾政府以二日附覺書、稱對瓜雅基爾港入港中日船濟川丸不法事件當即調查、並講必要之措置、確約厄瓜多爾領海內日本船航行不受一切妨害、更對其他排日事件、亦表陳謝之意、

國防國家建設與道路交通（1）

一、緒言

近世內燃機關之發達、大抵由于十八世紀之馬車交通時代至十九世紀之鐵道交通時代、更至二十世紀之自動車交通時代、先後在陸運交通上展開一大變革所致、尤其現代敏銳之經濟行爲及軍事之要求、更能促進自動車交通之發達、茲固人所共知事實也、

更據最近諸外國自動車交通發達之趨勢以觀、則極顯著、無論在軍事或產業上均予國家以絕大之影響、

昔利用馬車交通稱便之道路、今則以鐵道之發達、一時各國均現以荒廢之狀態、然與工業同時發達、且能開發工業改革工業之鐵道、以工業進步之大變管之、其工業關、則以促進工業之效能立言、其於化學工業至電氣工業之發展過程中、功效殆亦極大、而最後則更以自動車代之矣、

鐵道企業之勃興、蓋由近年始、以前所見甚罕、今則需極大之資本及多數之勞動者、使此輸送低賃銀、及大量貨物、質言之、亦正一在資本主義之進展上有力之運動、

鐵道運輸之發達、自能促進工業之集中化、而助長過大都市之發達、但亦能繼續破壞手工業、增多、移住及放棄生國、使地方人口減少、關于此種事實、世界各國均有顯著之表現、而以北美合衆國爲最、反是如近來驟然發達之自動車運輸、除能增加交通運輸之密度及速度外、并可與鐵道連繫、擴大鐵道作用、與增大國境地方之中心地之個人活動範圍同時、亦可改新大都市與地方之連絡、而俾生活容易化、

以自動車之進步及普及、則預備自動車之新樣式工業以一勃興之轉機、促進整理設備及規模之新手工業、知與旅人來往觀光地及避寒避暑地、以極大之便利、增進地方利益非鮮也、

更就自動車交通言之、如德、美、加拿大、荷蘭、意大利等國、則有自動車專用道路之設備非常發達、關于以上諸國之自動車專用道路之發達、正如鐵道之於馬車交通者然、不可不稱爲『鐵道發達之極端』、聞此等國家、刻正努力『新地域之開拓』、

未經鐵道開發之地域、或以鋪設鐵道而無益因被放任之地域、大抵均修築自動車專用道路、與此等產業之立地條件、同時、演成對都市集中傾向之偉大調整者之職務、蓋幹線鐵道沿線之過大都市、大抵爲鐵路之交叉點或分歧點、故倉庫業、金融機關、旅館設備、慰安場所消費市場等自常極端發達、倘更備有自動車專用道路、則實行人口及工業地方移駐較易、於自動車之密度及速度之增大同時更可俾大都市及地方之經濟、文化接近、使之進展爲有機物、

以下略爲紹介此等國家之道路事情、同時關于滿洲國道路之狀況、亦加以檢討、以作出明年度着手之第二次產業開發計畫實施上之一大啟示、

國軍下士官
支給生計津貼

對於國軍下級士官、亦與文官相同、支給臨時生計津貼、近將公佈委任文官臨時生計津貼支給規則、此生計津貼、準諸文官之該支給令對於上士中士下士各下級士官支給月額十六圓以內、

變更密山縣域

日前關於決定要綱之東安省密山縣區域變更之件、諸準備亦見進展、是以近可提出國務院會議、而改正要點、以該省密山縣一部鷄寧滴道兩局、黃泥、哈達河、新平、平陽鎭、曲河八縣、新設鷄寧縣、預定九月一日實施、

日派安軍陸海
兩司令官會見

【西貢十二日電】安南派遣軍最高指揮官飯田中將、於十二日午前八時十分、西貢埠頭登岸、在○○軍艦上訪問海軍最高指揮官、陸海最高指揮官之壽會見同十時海軍最高指揮官、在○○軍受艦、交趾支那總督及其他安南側三長官代理訪問遂宣誓將來日、安南交驩云、

華僑由安撤退
英領事稱越將被炸

【西貢十一日電】日軍南部安南增派以來、在西貢重慶側領事館依然執拗策動、一方面馬爾克來施英領事、及華人記者團稱『最近之將來、南部、安南將受爆擊威脅』、促華僑由安南撤退、十二日西貢出帆、法船莫里斯偷號、即有爲此惡質宣傳所惑之華僑約三百名、決定向葡萄牙領澳門撤退、其中有抗日分子華僑少年團長林黨英、及國民黨、支部員十數名、華僑之撤退、今後有續行之模樣、

安定上海法幣
已開始工作
重慶當局聲明

【上海十二日電】英美對華在外資產凍結後上海懸兌相場暴落、與此相關聯重慶法幣安定資金之如何支持上海市場、殊堪注目、據重慶政府宣傳部長王世炎、十一日與新聞記者團會見席上、發表重慶政府決定使上海市場之法幣安定、其聲明內容如左、政府決定安定上海市之法幣、余信法幣安定資金委員會、必能將政府之決定實行成功、爲此目的、必要之資金、已提交該委員會、委員會之人員有華人側之陳公甫、貝祖貽、席德懋、英國側之伊爾、絢普、馬基氏、美國側之I、M、福克斯氏五名該委員會即開始工作、對於此次英美國兩國之凍結中國在外資產、政府決定有如次三項措置、一、中央、中國、交通、農民四

河流的底層 (65)

秋螢著 大超繪

這樣說着、他便一個人匆匆的走了、張天嬌望着朱慶林的背影去遠了以後輕輕的笑着、向林夢吉問道、

『你知道他是做什麼去嗎？』

『不知道』、林夢吉被張天嬌笑得有點莫明其妙了、

『他會會女朋友去呀！』最後張天嬌喊出來、但並沒有一點生氣的樣子、

林夢吉反倒弄得茫然了、他不知道朱慶林又在那里交上了女朋友、張天嬌微微笑着說、

『你別看他那粗率樣子、可是他的桃色事件多得很呢！你知道嗎？他現在戀上了我們學校里的小朱所以今天一定是赴密約了』

聽着她的陳述、林夢吉仍舊是茫然、他雖然也是與朱慶林讀完父親的信後、他心中又是一陣難過、在一個學校、但他也不知道誰是小周、

這時黃昏的暮色、已漸漸貼近了地面、晚風軟軟的飄着、搖蕩着人們的心魂、夕陽照着平坦的柏油路、似乎在招引着散步人的遊興、

兩個人又默默的站了一會、忽然張天嬌又閃着她發光的眼睛、盯着林夢吉的面孔說、

『你看這春天的傍晚是該多麼美啊、不怪他要去會女朋友了、你說這樣回到公寓去又多寂寞呢！我們也到公園去散散步嗎？』

這時林夢吉也不願回到寂寞的寓所、並且他與張天嬌相處在一起也再不像從前那樣陷入靠澀的窘態了、所以他也再不拒絕這請求、一同往公園走去、

走到公園以後、已經是夜色迷茫了、天空上閃着繁星、春夜的涼風一陣陣的輕輕送過來、雖然從搬到公寓里、林夢吉是時常與張天嬌在一起、但都有朱慶林在一旁、像這樣兩個人在一塊、確實還是第一次、尤其是兩人幾乎併肩在一起、行在這公園中的林蔭路上、儼然成了一對親蜜的戀人、這在林夢吉又恰是酒後的醺然陶然的微醉之後、因此、一種微溫的蠕動、在他心上流着、

他們最後找到一角僻靜的木椅上、坐下來歇息、椅上的柔枝、飄撫在他們頭上、浴着天空中的銀色月光、稍遠的林蔭、在朦朧的夜氣中、時時湧出一閃一閃的綠光、是被那倒垂的枝葉遮隔了林中的路燈、

春風雖然是柔軟得無力、但枝葉也抖着索索的微響、張天嬌今天也許是多喝了一點酒、也許着有一點微醺、她把那嬌小的身體緊緊的靠在林夢吉的身邊、靠得那樣緊、林夢吉的心更突突的跳得厲害、但是他並不想一定是甚麼、好像是一個失去了知覺的塑像、

一陣陣女人的粉香與肉香、在滑進他的嗅覺、他是完全迷醉了、

『夢吉、從前我總覺得男人都是愚傻、熱誠的拜倒在女人的跟前、換句話說、也就是甘心做女人的奴隸、所以那時我常愛捉弄他們、可是平生遇見過的男人中、祇有你是有骨男人的個性、不過那個時候、我不相信男人的心都是赤誠的、愚忠的、其實呢？又一點不然、現在我才知道、並不是我捉弄男人、反倒男人捉弄了我、譬如我與朱結婚後、本來我想一改從前的舊態、忠心於他、做一個忠誠的妻、可是他呢？他却又戀上了別人！所以、我何必又悔過我從前的浪漫呢？……』

張天嬌第一次這樣稱呼着林夢吉的名字、並且在仰起來的面孔中、那兩眼閃着幽怨的光芒、林夢吉一向祇看慣了張天嬌的美艷、從來沒有看到過她這樣表情、

但是、張天嬌這幽怨的面孔、更增加了她的美麗、不知在怎樣情緒下、她竟愛起這一張臉來、

衛生技術署 近改正官制

政府爲期豫防百斯篤完璧計、近改正衛生技術署官制增加研究官一名、關研究官及研究師各二名、

直屬外國匯兌委員會之權限擴大、處理關於凍結之一切事項、該委員會之決定、由中央銀行實行、

二、重慶政府目下與英國美國兩國政府當局間、交涉由中央銀行一手辦理海外華僑之本國送欵、並防止此等資金流入日本及南京側、

三、重慶政府決定將財政部

行、已由英國美國兩國政府取得、華人及外人資本家正當貿易運營上、必要之外國匯兌供給特許、

詳細仿單函索即寄

頭痛·齒痛

高級治療藥

舒服靈 ソボリン

舒服靈乃根據藥物相乘作用之最新藥理、由數種貴重藥料配合而成之改良藥劑、故能功効卓著、性質安全、推爲高級製品、超然與衆不同

每次兩片 止痛如神

主治 頭痛 感冒 頭重 神經痛 眩暈 齒痛 月經痛 喉痛 腰痛 肌肉痛 船車暈 宿醉

【包裝】二片 八片 20片 50片 100片

各大藥房 均有經售

總發行 武田長兵衛商店 日本大阪市東區道修町

滿洲總發行 滿洲武田藥品株式會社 奉天市大和區

41(5)102

日開物審總會

討議農產鐵類價格原案

【東京十一日電】政府於前六月十日曾開改組後物審之第一組會、實行組合物價對策之調整、以今後民間方面之內需策畫爲目的、於結成之企畫院物價委員會、經官民會議樹立綜合物價對策案、因已獲得成案、故於十二日午后一時半、在首都官邸、開第二回物審總會、除會長劃期之臨戰物價對策、首由近衛會長致辭、繼由鈴木企畫院總裁、左近司商相說明關於綜合物價對策之政府原案、要求急速審議、此案可決後、復審議緊急不可決之農產物價格及鐵類價格之二對策要案、進行質疑之質疑應答、并於是日黃昏、決定諮問、關于此三項已預定由政府公表云、

日翼贊會東亞局

依運動進展將擴充機構

【東京十一日電】大政翼贊會、隨同興亞同盟運動之進展、擬擴充東亞局之機構、於現在之庶務及連絡二部外、新設企畫部、而將同部分爲四班、決定第一班調查東亞關係事項、蒐集情報、第二班關於興亞理念之普及徹底並進行宣傳、第三班同盟之企畫事務、第四班分掌在外同胞之指導及組織事務、已於十一日改正與此併隨之大政翼贊會事務局職制之一部、至於企畫部長、暫由永井東亞局長兼任、調部長由增容庶務部副部長、中山連絡部副部長兼任云、

總動員審議會

第十七次總會

【東京十一日電】國家總動員審議會第十七次總會、於十一日午後二時、在首相官邸開會、有關總裁鈴木企畫院總裁、小倉大藏、左近司商工、村田遞信各大臣、以下關係官及各委員出席、附議

一、價格等統制令中改正勅令案、

一、海運統制令中改正勅令案要綱、

一、株式價格統制勅令案要綱、

一、會社所有株式評價臨時措置勅令案要綱、

四件、慎重審議、結果各議案皆如政府原案可決、同七時五分散會、

政府對官廳

整備臨戰体制

【東京十一日電】政府爲迅速整備官廳事務之臨戰体制、於前月末日閣議決定矣、基於官廳行政事務之再編成方針、取銳意具体化、鈴木企畫院總裁、於十二日定例閣議、蒐集各省之企畫院提出、順次向再編成具體案、基於順序、加以調整、具体的統合之旨案已報告、希各相協力、已得各閣僚之承諾、從此着手官廳事務之戰体編成進行云、

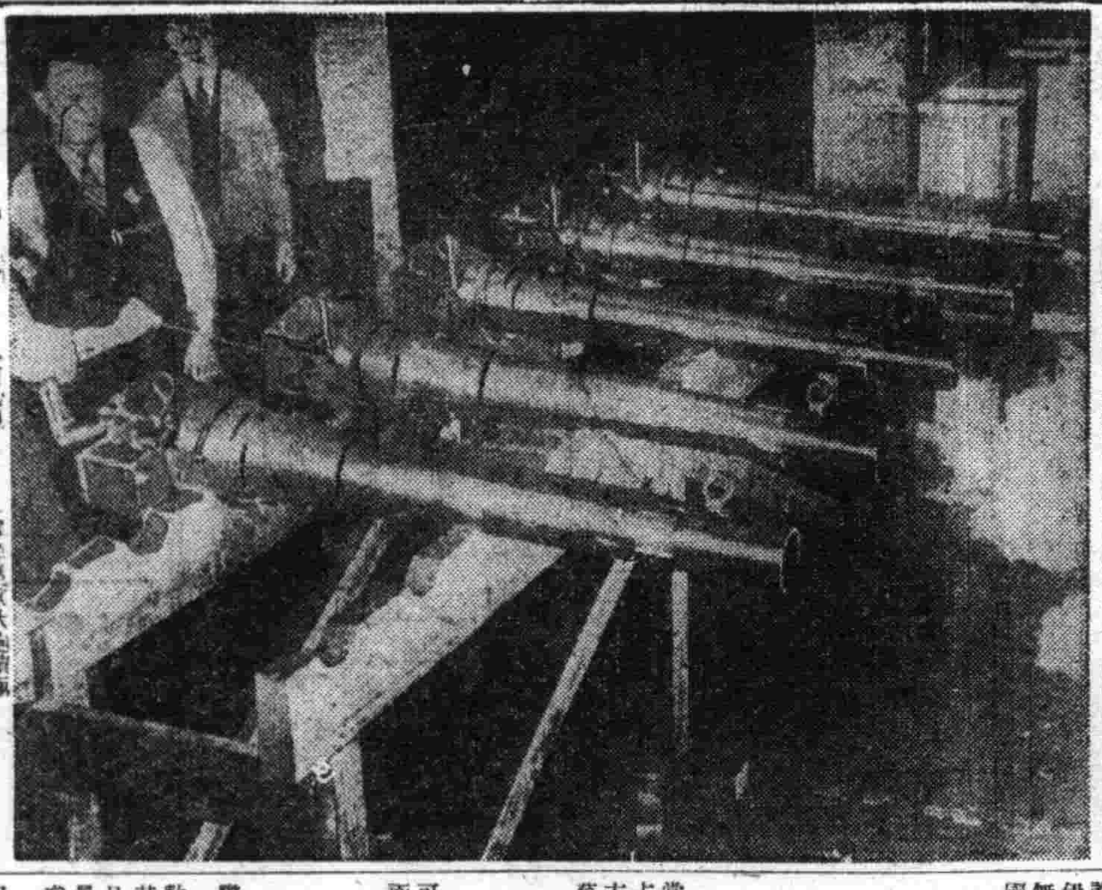

溏洲大增軍備(生產之情形)

英蘇同向國境增兵

伊蘭情勢益加危迫

發總動員令增派有力軍隊

【柏林十一日電】伊朗國之形勢、其後逐見緊迫、據十一日由安格拉及羅馬達柏林情報、綜合情況如左、

英蘇兩國、於八月九日、對伊朗政府要求驅逐德人並通告伊蘭拒絕時、即取直接行動、其後英蘇兩國向國境集中兵力、推測伊朗政府態度之決定、當在十天以內、

據斯特克霍爾姆電、英蘇兩國藉口保護巴古油田、要求許可英軍通過伊朗國、關於伊朗國之公布總動員令、倘無確保、傳有有力部隊、向國境方面增強奔結、又安格拉電稱、英國之對伊朗壓迫、爲實現土耳其包圍政策、土耳其輿論極表不滿、而土耳其與伊朗間、有互援條約、蓋伊朗國落英蘇手中、土國國境直當險境矣、因之近行駐兩邦諸國大公使之更迭、以對處外交的危局云、

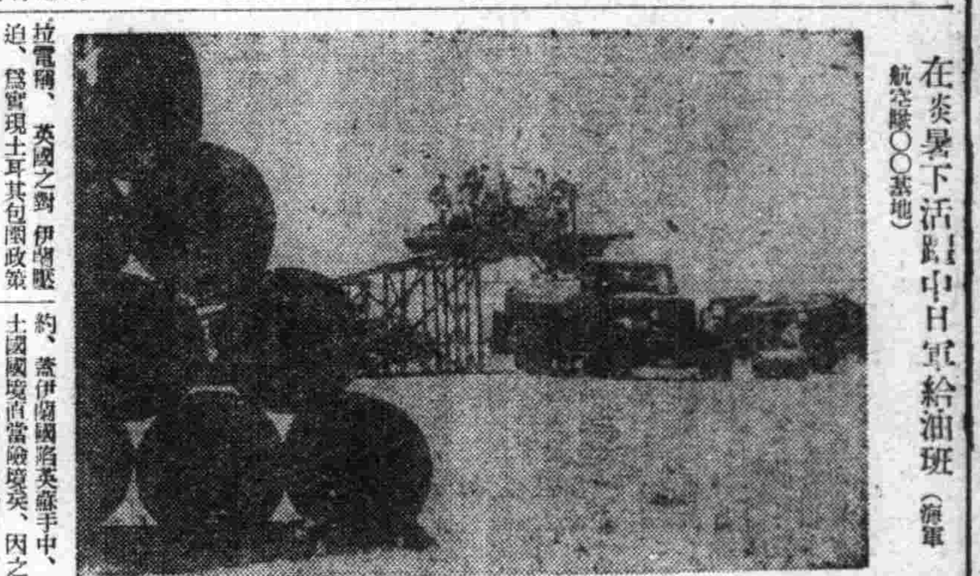

在炎暑下活躍中日軍給油班(海軍航空隊〇〇基地)

德土通商交涉

【安格拉十一日電】目前德國爲與土耳其締結總額一億土耳弗之德土新通商協定、而交涉中、消息靈通方面之情報、最近抵安格拉德國通商使節團、甚於本國政府之訓

德急謀佔領烏克蘭

動員大軍百萬從事進擊戰

【安格拉十一日電】據達當地軍部方面情報、德軍以佔領烏克蘭爲目的之基輔南方、進擊戰、有七十師團百萬名以上之大兵力動員云、部隊之進擊情形、所謂有驚人膛目者云、

【又電】據軍事專門家方面之情報稱、德軍兩個部隊、目下由西北兩方面向敖底得薩與肉薄中云、即德側一部隊、向東南推擊、他一部隊向東方推擊似於九月之雨季到來前包圍敖得塞薩同時企圖中斷烏克蘭機構而東南進出部隊已渡尼提云、

快速追擊戰、

一、東部戰線及其他地區、德軍繼續預定之作戰、

一、德空軍爆炸編隊、十日夜又空襲莫斯科爆炸軍需工場地帶、

△對英戰況

一、德空軍於十日夜空襲英

德軍兩部隊

迫近敖得薩

【倫敦十一日電】據有力可靠情報、由於西北兩方面、迫近於敖得薩德軍二個

非空軍司令官

訪問荷印

【巴達維亞十一日電】克拉刻特美非島陸空軍司令官、携同美軍將校四名、十一日由新嘉坡到達巴達維亞、今次之訪問荷印、對於荷印之美國軍需資材供給問題、遂與荷印政廳側協議、一行於十三日預定歸馬尼拉云、

狄旺地峽

倍克地峽

橫斷鐵道已復活

【紐約十一日電】據美聯社墨西哥電訊、墨西哥政府發表、以對美參戰之準備、復活曾代巴拿馬運河之大西洋太平洋連絡路狄旺地倍克地峽橫斷鐵道廢止線、

美救煤油不足

將建大送油管

【紐約十一日電】爲打開美國東部地方之煤油不足、十一大煤油會社同對美克斯此新敷設之送油管、由西南部至紐約、延長一千八百二十哩、一日送油量二萬五千巴里爾、俟得艾克斯煤油調整人長官認可、即當手建設、預定九月末敷設完了、已以飛行機對敷設預定地實施攝影中、

令、德締結德土新通商條約、一時中止對土耳其政府加壓力矣云、

烏曼方面激戰

蘇聯發表

【莫斯科十一日電】據蘇聯情報局發表、蘇聯於列寧格勒、茲輔、愛沙尼亞、斯莫林斯克、柏拉徑、奕爾克夫烏曼方面及愛沙尼亞戰線展開戰鬥云、

斯莫林斯克、柏拉徑、奕數得薩各戰線與德軍激戰、其他戰線阻止德軍之進擊、且於十日初、將薩爾薩地及烏曼方面激戰展開之旨公表矣、

【又電】蘇聯情報局十一日午前發表、於十日夜十一日晝間、相

德軍發表

對英蘇戰況

【伯林十一日電】德軍司令部十一日正午發表、

△東部戰線—烏克蘭南部戰線各處對敗走之赤軍展開

美國急建兩洋艦隊

刻正進行大規模造艦計劃

【華盛頓十一日電】美國海軍、以完成大西太平兩洋艦隊爲目標、刻下進行大規模建艦計畫、而十一日美國海軍發言人返復聲言、急於實現此豫定云如左、

建造期間、平均提上一成二分左右、急行建造是以此兩洋艦隊、當較豫定早日完成兩年也、建艦工作如非軍需工業勞働爭議、則美國海軍不待一九四六年四七年、以一九四四年即可整備其體刻下正建造中之十七隻主力艦中、雖與以若干建造費支出權限、但大型軍艦若干尚未完成、然至一九四四年美國將保有世界最強之艦隊、任何國家艦隊聯合而來均不足畏海軍工廠實施之勞働三部交替制殘業實施制之確立、新職工之練成計畫等早已示其效果、工程之促進以七月及六月、達最高度、政府對於主力艦建造中之民間工場一四、實行支付殘業費銀、此等工場、以一週間四十四小時勞動爲基準、以行建艦契約、六七月每週殆告新艦之進水航空母艦一、巡洋艦五、驅逐艦二四、潛水艦八、合計三四之艦骨安裝完事、又在其期間中、紐斯坦科達號以下主力艦八隻可告進水、諾克斯海軍長官日前發出警告聲明謂、美國已入戰事中、同時、中止建造主力艦計畫、聲言『當前之急務、停止主力艦、轉於潛水艦、飛行機政策、轉於此等之熟練士』而已云某種程度、犧牲主力艦建造、而繼重於驅逐艦建造乎、然而諾斯迦洛蘭、華盛頓、麻斯邁塞茲三新主力艦之艤裝、亦急於完成、此等兩骨裝於以造進水、諾斯迦洛蘭豫定在八月、華盛頓豫定爲二十四個月、麻斯達壽爲三十七個月、諾斯迦洛蘭豫定在八月中編入艦隊、又驅逐艦雙通生號、普通需三年、則可以十個月建造完、又據撰距愛爾蘭造船所最近報告、該所建造中之潛水艦、較豫定建造快二個月、乃至一個年、頗值注目、

澳開臨時閣議

應付緊急事態

【澳洲本十一日電】澳洲政府、十一日會開正午臨時閣議、關于太平洋之緊急事態及目下之英美會談、實行重要協議、而福基斯首相、並未公表於開閣議之理由、但政府當局、則言明謂目下太平洋情勢已瀕于空前未有之危機早無疑問餘地云云、

八日以來閣議之法當面之緊急問題、與政府首腦等、協行重要協議後、突然於十一日、歸還任地矣、然據法國通信社之報道、政府茲對外政策所關之重要決定、一切有暫緩模樣云、

蘇機爆炸

得諾河鐵橋

【莫斯科十一日電】蘇聯情報局十一日夜發表、

一、蘇聯空軍、猛爆敵機部隊步兵部隊及地上之敵機、並爆擊德諾河上之大鐵橋、及昆士丹亞港內之船舶、

一、十日蘇聯空軍、擊毀敵機三十九架、蘇聯方面失二十五架、

斯達林焦土戰策無效

德軍已越斯莫林斯克

美聯記者談戰場悽涼狀況

【伯林十一日電】美聯通信特派德軍從軍記者亞爾維因、斯白因哥脊君、由東部戰線之德蘇兩軍死鬥之地斯莫林斯克戰線、寄來從軍記如左、

斯莫林斯克因戰火已完全失去都市之相貌、記者爲七月十六日斯莫林斯克市被德軍佔領以來、訪於該地之最初美人記者、四週慘澹之廢墟、但見德軍之戰車隊、於廢墟之工廠與家屋之際、不斷通行、記者對此極其荒廢燒景、一種悽、流難止心

頭關於斯莫林斯克之破壞程度、試於德軍將校、得有「全市九〇%宛如原野、然此乃當赤軍退却之際、由彼自手放火所致」之憤激回答、全市民中殘留未去者僅二萬餘人、足以證明赤軍之破壞如何猛烈、德軍部隊到處收拾戰跡、與努力於秩序恢復作業、此乃爲使德軍機甲化部隊通過斯莫林斯克更向東方進攻、戰線已向斯莫林斯克方面更進數公里、可以漸聞得來自東方前線之殷殷砲聲、當記者視察時、前線又復沉寂靜寞、但此只爲外觀、蓋正取一日戰機成熟無論何時便能一齊前進之戰機委勢、而由閃斯克向維第不斯克旅行中、記者目擊斯達林之焦土作戰、殆部分亦未成功、幸一望無際之麥田全然未被焚毀、似因當赤軍自斯莫斯克撤退當時、尚未十分成熟、而不引起火、故農夫輩毫不理會德部隊、正忙於農事蓋收穫豐頗爲浩大云、

德機百架

炸莫斯科

【伯林十一日電】據海通社通信之報道稱、十日夜之莫斯科空爆、有近於百機之德機參加爆擊、投下前此未曾有之多數重炸彈、予克萊穆林宮以莫大損害外並使克萊穆林周圍、東南部之煤油庫及其他各處發生火災云、

德國否認

三國會議

【伯林十一日電】關於三國同盟參加國代表者在日內瓦或維也納開會之風說、德官邊正式否認謂完全不知

△非洲戰線

一、北非戰線、德意之急降下爆擊聯合編隊、爆炸得布魯克之港灣施設、致使英砲兵陣地沉默、

一、德爆炸編隊、十日夜猛炸蘇士運河之軍事施設、

德機五十五架

二日間被毀滅

【莫斯科十一日電】蘇聯情報局發表、十日夜擊墜空襲莫斯科之德機五架及偵察中之德機五架、九日空襲莫斯科之十架及同日德蘇空中戰之三十五架、二日間合計擊墜德機五十五架、

一、英國空軍、十日來襲英法海峽之德軍佔領地帶、然被德軍之邀擊、陸及高射砲部隊之邀擊、擊墜十機、又德軍艦艇擊墜四機、哨海艇擊墜二機、掃海艇擊墜一機、

本土、對蘇格蘭及英格蘭之東岸港灣施設加以爆炸、

大英帝國的沒落

(27)

英國羅巴特 布里弗德著

南 胡 譯

8 變貌的世界與英國

德國在第一次大戰前、雖然也增殖了與英國相拮抗的力量、但實質上也受英國不少利益、終於在一九一四年英國以德國爲敵國而開戰、而且戰勝了、

但、世界可不是往日的世界了、英國不但失了支配世界經濟根底的國力、而且內容也與戰前大不相同了、英國陷入必須適應新環境的立場、

由大戰生還的許多兵士們不能再回到戰前的職場去、一個個都走入新職業的路上了、英國也正像那些兵士一樣、從此非做一番新的出發不可了、

由大戰帶來的世界情勢的變化、太深刻了、生還的人都感到歷史分明是已經劃爲兩個世界了、比起戰後的世界、戰前的世界、實有如隔世般的變遷、這兩個世界的不同、審現在各種社會生活之中、因爲是多方面的、所以我們如果硬要指摘出來到底是那個地方不一樣、那倒是一件非常困難的事情、許多生長在舊時代的英國人、他們只知道世界是變成英國的了、他們都說全世界果然墮落了、

然而以時代精神這句漠然的話一般所能表現出來的時代之推移、如果不由具體的政治或社會變化中去搜求其原因、畢竟抓不到具體的觀念的、

不錯、聯合國是勝了、其實却招來莫大的損失、因爲不能對戰敗國要求賠償戰費、而且戰後迎面而來的就是國內外到處高唱入雲的打破現狀的風潮、

戰爭的結果、英國國內貧富的懸隔更甚了、表現深刻的社會不安的情勢、戰後的列強、必須把國力用於抑止這些不安和由此不安所生的國際的社會革命運動、

當時他們最關心的就是蘇聯問題、法國外相畢善氏說、『現在聯合國最大的關心事就是由俄國驅除共產主義』英國外交部也聲言過！

『倘俄國內的共產黨仍不絕滅、全世界的文明就要瀕於危機了、唯有即刻滅絕共產黨、才是全世界各國圖強的大業……所以全世界列強、必須齊心協力、打倒共產主義』、由這也足以窺英法的國內社會制度是如何地缺乏安定了、社會主義國家即使不來侵略英國、可是英國內在的癥結、已足以釀成國內的不安了、

這些事態都是以前世界歷史上所沒有的、他們知道不能實行、於是、不知不覺間所謂民主主義國家、拾棄了以前的自由競爭與侵略的信條、突然變成和平主義的國家了、

英國的和平主義是無條件的和平、無條件地維持現狀的和平、但是大戰後的世界情勢所帶來的一切國際關係的變更、政治及其他一切外交上的目的及方法的變革、由劃時代維持現狀的觀念來解釋、無論如何、總是帶了破壞的革新傾向了、

英國就這樣在世界政治上被拉到盤個新的立場上、英國在海里能揮發滔絕大的威力、但是一離開水被移到陸地上、它還能發揮同樣的能力嗎？現在失去經濟的支配力的英國、能發揮多大『打破危機』的力量、將來我們就能看到的、而且所謂將來、也不久就會到來、

9 現狀維持派的首腦

事實上、戰爭是英國最恐怖的、英國始終極力避免戰爭的、并非是甚麼偉新的表示、可是英國現在仍然以未曾有的勢力、去充實軍備、因爲英國已遭遇有史以來最大的危機、英國很倚仗着其巧妙無比的外交手腕、如果這外交手腕失敗了、不但直至今日英國在世界上佔的地位和影響力完全失墜了、其實也就是大英帝國完全分裂了、

我們如果仔細觀察一下英國歷來的辦法、我們就可以充分看出英國現在地位是如何危險了、第一次大戰時、英國戰爭的目的是特定的一國、但現在英國的戰爭目的、決不是那樣簡單的了、當然倘如對方祇是一國的時候、英國或許能夠繼續作戰到底、可是、現在英國的戰爭、是極複雜的、英國現在仍舊沒有得到其真正的戰爭目的、現在世界的情勢、和一世紀前英國納入世界勢力的時候、即與英國掌握世界霸權的時候、已經截然不同了、所以英國終不敢輕諾等閑了、

世界上不論那一國家的存在、也再沒有像英國那樣被自由主義和現狀維持主義深深束縛着的國家了、因爲什麼呢？英國的今日、完全是被濱些外界的情勢保衛其的、洛加諾條約的訂結、當時英國想把德國拉進國際聯盟、那不過是一時的、其主要原因、還是因爲法國已握的全歐的霸權的原故、英國訂畫藉用洛加諾條約的、抑在德國的勢力、法國允諾了全都與英國、在這些過程中、倘如法國國民是賢明的、也許不至於這樣被騙到底吧！

但、法國的崩壞並不能說縮少軍備的要請、可是其後不久法國內爲什麼打破了個別歐洲的美夢、轉落至形同英國附庸的地位了呢？而且與法國締結同盟的其他巴爾幹小國、隨着那其斯的成長、叛離法國、聯構強者的陣營、法國本身被英國的經濟壓迫、其國力是爲何變弱的呢？那些內幕、現在已無需再說了、德軍曾之、法國的崩壞、幾乎是亘古未有的急速、其實有心的法國人誰不明白是由其同盟的英國招來滅國之患呢！

法國今日居於絕望的地位、幾乎在世界地圖上都快被抹殺了、結局不外是法國取了英國現在的政策的原故、

法閣議完畢

【維西十一日電】亘於八日以來、所續開數次之法國閣議、以對德方針爲中心、乃決定對外重要政策、集重各方面之注目、於是維西政府、於十一日夜閣議散會、又於該夜之閣議、單於文教部所提案之準國徒弟設置之件可決後、復由農務部長發表、不過閣閣收穫預想之報告云、

【維西十一日電】據關法北阿軍司令官、關於出席於

日開拓講習會

【東京電】爲戰時下開拓政策推進力之拓務省、今夏依全國分村計畫、以鄉村中心人物五百名集內原拿那訓練所、分二班、實施滿洲開拓指導者講習會迄八月十日終了參集者皆農村之中核的人物對戰時開拓政策之登行、非常熱心、依國防增產各見地、爲一致團結、參會者結成滿蒙會、期於中央連絡之萬全、決議如左、對政府要望爲遂行戰時開拓政策、參酌總動員、講有力之方途、滿洲現地農業開發須更迭大量開拓民、又滿蒙會事務所設於滿洲移住協會云

失證明書及名片作廢、聲明

事爲敝人於康德八年八月八日赴奉天辦理體事返途時在奉天站內不慎將錢皮包遺失內中有名片十枚關東軍發給證明書一份遺失倘日後無論落於何人之手概行作廢特此聲明

板本商會出張所 鄭玉陞謹啓

緊要聲明

敝人從來未與何人應聲擔保及承還借款等事茲恐遠近親友未能詳知特此鄭重聲明嗣後凡有錢款及重要事件非經敝人親筆署名蓋章者概作無效

黑山縣城內 聲明人 張鳳陽 李子淨 雨啓

遺失匯票作廢

敝人在延吉中央銀行匯至錦州中央銀行照付國幣壹千元整號碼(三一五)該匯票在奉天驛遺失除向該行掛失支付外並登報聲明勿論落於何人之手概作廢紙

聲明人 張文彬 啓

遺失滙票作廢

敝號來往商店哈爾濱功慶成由哈爾濱中央銀行滙至奉天中央銀行照付國幣壹千陸百三拾元正號碼(一九五)該票在平信內一並丟失除向該行掛失支付外並登報聲明勿論落於何人之手概作廢紙

敝號 協發永誠記啓

農林園截丟失聲明作廢

啓者今有奉天市小東街四段百十號農林種苗園場長劉啓賢長方形木製膠皮戳係業務常用之戳於途中不愼丟失尋找未獲恐有意外特此登報聲明自聲明後此戳無論落於何人之手概作無效

聲明人 劉啓賢啓

聲明收據作廢

敝員出外追討賬款因本月一時錯視遺失收據一日明後落入何人之手作爲無効由此後無經理之章無効特此聲明

奉天市瀋陽區一德街三段五九 聲明人 寶隆號

奉天大興醬園通告顧主

敝號外櫃楊慶凱張玉昌因另有高就已於六月間相繼辭職今後倘該外櫃對顧主有藉名交往或任何事端敝號概不負責特此登報通告並希注意

經理 繆寶根

聲明作廢

茲因敝人名章於八月十日赴馬三家子署會議途中遺失係圓形角質小篆體自遺失日起凡一切財務保證等事件如蓋有此章者均作無效特此登報聲明

劉魁弌啓

聲明作廢

啓者敝號開業三十餘年專以生漆南油塗料等類批發此外無有副業近有一二不法之人以福昌祥三字在外號招或販賣其他物品以及不法行爲僞造圖章担保售貨或保証其他別事今後無論有意外何事概不負責特此聲明

奉天小西街一段一一八 福昌祥 劉福佩啓

聲明作廢

於本月五日委敝友正辦理登錄事不愼將坐落鐵西區南八路七十二番地ノ五(與順街二段五八號)曲敬弌名義所有之土地契約書一張並其他登錄之手續全部遺失除向市公署慶請另行發給新照外所有遺失之物自登報日起無論落於誰手作爲廢紙恐未週知特此登報聲明聲明人

曲敬弌

招募滿人男子收款員

應募資格須有普通日語會話程度者待遇從優有希望者請於每日午前至左記地址面談

瀋陽區一心街三段六八號 株式會社 大興公司奉天支店儲蓄部

新式簿記招函授生

簿記學是現代社會急於需要的學術爲新進青年不可缺之技能有志者可附郵票四分寄新京中央郵政局內設私書函第八四號駐京大連銀行簿記講習會收即將詳章寄閱(但回信地址須詳細寫明)

勝利行緊要啟事

茲有敝行人員赴撫順收賬、失落空白領收證一本、計自第一一〇一號至一二〇〇號止共計百張、圖章業已蓋齊、該領收證無論落於誰手、概作無效遵請交易諸商號注意爲幸

奉天城內小西門胡同 勝利行顏料商啓

請患婦女病者注意

啓者敝混素患月經不調病症並兼白帶甚多屢經醫治始終無效後來日漸沈重一個月內經血來至三四次細色淡紅黑紫淋漓不止行經以前腰腿酸痛小腹疼痛腹內有塊跳動稍一動作氣喘心跳經無味以致面色青黃腰腿無力頭昏目眩日夜不安眠夢多驚倒敝處此症十餘年百藥無效…

奉天大西城門外電車站前… 遼陽縣北沈旦堡宅三十七號 張素雲啓

局部塗布劑

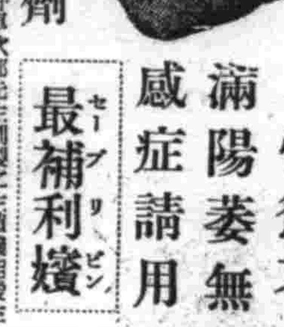

性慾不滿陽萎無感症請用

最補利孃(セーブリビン)

最補利孃爲醫學博士中井卓次郎先生創製之生殖機能發生障害受人歡迎最新藥劑、問世以來、因係簡便之局部塗布用劑、頗受大衆賞讚……

(藥價)八瓦入 一圓二角 二〇瓦入 二圓五角 五〇瓦入 四圓五角 一百瓦入 七圓八角

發賣處 東京市世田谷區松原町四之二四〇 振替東京一九二四番 天野堂

總代理店 奉天小西關大街廣濟堂大藥房

其他全國著名藥店均有代售 說明書函索即寄

感謝眼科神藥

敝人素患眼疾時患時感每逢公務忙碌頭火上升兩目紅腫視物不見痛苦難堪雖經調治也未見效經友人介紹德家藥店有祖傳保目全睛丸及造明精藥水遂去購服兩盒上一瓶藥水兩相夾攻火自退竟眼疾稍清視物得見復由郵局代買參盒吃完之後更見功效我的眼疾由此完全好了永未再犯因此想起來此藥確實靈驗有起死回生之效力名不虛傳敝人無可爲報只可寄信登報感謝略傳名譽敬請近安

新京特別市大馬路二五號 于德順拜啓

敝人王文奎以經商爲業每日司賬寫字較多以致眼力衰弱不注意後來痛苦始覺難治後不安眠視物不眞遂添加火火熱大而眼疾愈甚大有不能治之現象我以爲非瞎了不可但人不該死都有救星適有表弟金發祥來舍談及敝人眼疾說德家藥店有祖傳靈藥能治此症遂不惜金錢購買半打兩瓶藥水服完稍見清晰復用半打較前更好連服三盒不到兩月我的眼疾完全好了雖然是金先生介紹之功也是德家藥店藥力之所致我的眼疾亦好備小照登報感謝以表微衷敬請公綏

大奉天市大南街五段九七番號 王文奎鞠躬

敝人住在興京服務銀行因公務太忙偶患目疾遂往奉天市問醫尋藥始得見德家藥店有保目全睛丸及造明精藥水服用四盒果然見效眼睛如常現我想此藥真靈名回京特戰會不虛傳有益於人有利於社會備照像片登報鳴謝並問時祺

興京縣永陵街三六二番地 李貴庭謹上

鄙人雖困苦花錢不少一言難盡幸有友人勸我上德家藥店專門眼科去購保目全睛丸及藥水前後共吃五盒藥之數而我眼疾靈驗退淨從此日後大見全愈我的心中由苦海變樂土眞正不幸而又太幸公德被我心中難忘登報略表謝忱敬請財安

鐵平縣江家男子村高家屯二二號住 王洪陞拜懇

鄙眼疾不一惟獨砂眼不好治我從小讀書就開始患眼病醫院都治過也未治好嗣後有人介紹奉天市德家藥店服了幾盒保目全睛丸上了幾瓶藥水不到三個月我的砂眼變成好眼全是德家藥店藥力之所賜也今大意示我無以爲報只備小照片登報鳴謝以表敬意

奉天市瀋河區御花街滿飛滿人育成社十區四號 …寄

藥金 保目全睛丸 每一盒六一、五圓 造明精藥水 每一瓶

總售處 奉天小北門外寺 天城東 德家藥店

廬潤業免冠

婦科良藥

婀閥好萌(オバホルモン)

婀閥好萌是調經健身的良藥、購貽愛妻、可作愛妻健康的保障并且也是我們伉儷幸福的保障。

婀閥好萌者、即與國際標準品完全一致之女性卵胞荷爾蒙、用於女性之時、能增進一切女性機能、保持女性健康、故有左記諸種治療作用、而爲婦人科上必不可缺的高級良藥。

【主治】月經不順、無月經、月經痛、神經衰弱、更年期症、心悸亢進、腰部及四肢陰冷、失眠、頭痛、逆上耳鳴、乳汁分泌不足、不妊症。

本劑有片劑・粉劑・栓劑・膏劑及注射液。

各大藥房均有經售

製造發行 武田長兵衞商店 日本大阪市東區道修町

滿洲總發行 滿洲武田藥品株式會社 奉天市大和區春日町

41(5)93

經濟與產業

日對股票統制
商工省當局發表談話

【東京電】政府於十一日之總動員審議會上審議關於株式價格之統制勅令要綱、已見決定、關此商工省發表當局談話如左、最近與內外情勢之深一段緊迫感、伴隨、株價亦雖一高一低之情勢、幸由於官民協力一致的諸對策、現在株價已告平穩、而示經濟力之强靭性、誠足以令人膽壯、而謀株式之交易適正圓滑化及其價格之安定、乃戰時經濟運營上最必要不可缺者、故關於株價對策、按經濟界之基調、加以考慮、又確立實施產業界之整備刷新等根本的方策、不待言乃爲必要、一面講直接株價之對面的對策亦係緊要者、因此官民協力一致講求各種方策、並鑑於現下情勢、對時株價整備以非常時体制、採取臨機的措置對策、而基於國家總動員法第十九條、制定關此之勅令、至於政府與本令之制定併行、今後仍使爲日本協同証券株式會社、充分擴充發揮其機能、以期今後之株價對策萬無遺憾云、

日基於統制令
股票對策措置

【東京電】日本商工省爲安定株價起見、乃本諸總動員法第十九條、決定制定株式價格之統制令、此令之今後運用之株價對策如左、

一、交易所株之措置、最低價格制、已被指定爲生產擴充株式、故不於交易所株式實行、而協同証券於交易所株亦無須擾子、故今後交易所之暴落等、措置已被注目、至基準市價最低價格制、則當於市價驟然低落時、以最近安定株價之各株交易所之市價爲基準、

一、交易員須遵守最低價格者、須本交易之交易員、及株價証券取締業法、限於此等市價處實行、對此商工省已使交易所機構在根本上改組、關於交易所株之清算市場之上禁止等、據想亦非實行徹底不可、目前對於此種措置、當以交易所交易員組合爲中心、以講求安定對策、

一、對於設定最低價格之株、協同証券當以最低價格、無限制收買、協同証券之增資及其他擴充自當實行、

東部帮放賣、然以入貨增加等、致市場壓迫、趨於低落、

開催股東總會

【東京電】東京火災定於二十七日在本社開催股東總會、本期利益金處分案（紅利減二分、年一成三分）並伴同服務役監查役任期滿了、同時附議改選事項、

關東州清酢酒
於普蘭店設置工場

【大連電】州內唯一之清酢釀造工場、前曾於普蘭店設立之中野製酢株式會社、普蘭工場近來機械設備完了、曾近將以酒精、高粱、包米爲原料、並以年產三千石爲目標之生產開始矣、約明春二月能出現於市場也、從前關東州之清酢供給其全消費量皆仰由州外輸入、於最近在州內家庭用酢感覺有不足之狀態、所以今回之普蘭店工場之生產開始、不僅緩和州內清酢之不足、而該工場之擴張計劃亦加立案、將來開始清酢之自給自足也、故極期向滿洲國移出之可能矣、

雜穀配給組合
臨時總會

【大連】關東州雜穀配給實業組合、自九日午後四時在組合會議室開臨時總會、對十六年度收支預算、池田常務理事辭任爲後任理事選任及幹事增員三件審議、

鮮開拓民委會
諏訪報告各案

【京城電】朝鮮總督府開拓民委員會、十二日午後一時半在總督府第三會議室開會、由大野委員長以下委員幹事等二十餘名出席、大野委員長致辭後、諏訪委員報告

一、滿鮮拓植株式會社向滿洲拓植會社統合及鮮滿拓植株式會社解散

二、對鮮滿拓植株式會社貸借地之事業概要、

三、昭和十六年度開拓民入植計畫、次對半島人開拓民政策劃期的轉換强化之分村開拓民計畫及昭和十七年度計畫之、

一、集團開拓民之入地計畫改善

二、青年義勇隊之擴充

三、滿洲開拓民山農民（火田民）之出路

四、朝鮮移住協會之機能强化等原案由委員幹事作補足的說明後、愼重審議、結果可決、外交部基對明年度開拓民政策遂行之預算着手編制、同三時許散會矣、

通化省農產物
預想收穫良好

【通化】本年度通化省農產物作柄狀況堪稱良好、於現在所有之狀態、其一般認爲超過平年收穫、於局部觀之○雖有六、七月下旬之旱害、病虫害、而於被害比較大者盡行蕎麥之、爲防止被害之廣範圍、依其改作之蕎麥發育極呈良好、又高粱亦大體良好、包米惠受良好天氣成績極佳、大豆亦達成大體平年之收穫云、

橫濱正金
人事異動

【東京電】橫濱正金銀行以十二日將人事異動發表如左、（括弧內爲舊職）

歸鄉（新京支店支配人） 大松哲太郎

新京支店支配人（奉天支店支配人） 越智兵一郎

奉天支店支配人（北京支店支配人） 大島幾

北京支店支配人（小樽支店支配人） 菊澤貞雄

絹屑絲優先制
美斯長管局長署名

【華盛頓電】斯蒂琪納斯國防生產管理局優先部長、十一日對美國內絹屑絲、絹織物、再加工絲等、置於强制的優先制下、於七日命令署名矣、此命令自九日發生効力、除軍需訂貨外、須有優先部長之許可、否則禁止屑絹絲絹織物再製絹絲加工或發貨、但各業者可甚於八月二日以前締結之契約、繼續國防訂貨用之操業、

美國小麥
收穫預想

【華盛頓十一電】美國農務院發表、八月一日現在之小麥收穫預想如左、

▲多季小麥最終收穫預想 六八四九六六千布塞爾

▲春季小麥收穫預想合計 二六 五九八 五九八七

一英畝收穫預想 一六、二

地油爾	四一、一三二	
硬麥畝	一五、六	
其他	二二、四八五、五	
每英畝	一六、一三	

美棉市況

一般懸念國際情勢、但以天候良好、故孟買帮新歐林斯帮袖手、南部帮多放賣以致低落、

印棉市況

一般關於孟森消息、多行放賣、以致低落、後雖買旺、一部高翹、但下市時行情甚穩、他商品市場價廉、

先錢制實施後
對農產物收集種別

【新京專電】七月一日起開始放出之先錢資金放出情況、迄十二日之錢額爲七千百二十二萬九千圓、對當初放出預定額七千五百萬圓（自迄月末）剩三百七十七萬一千圓、頗示如預定之順調放出情狀、而八月以降之放出、大体一巡現地先錢資金如何需要、由興農部與農產公社興農合作社中央會中銀協議後放出、而爲確認先錢資金果交於農民之手否、分右關係四機關之職員爲兩班、派遣第一班去奉天四平兩省、第二班去濱江、北安、濱江三省、自本月十日起、約遂行十日間之調查、而爲待該調查之結果、乃將十二日以降先錢之放出暫行保留、至於十二日現在農產物種別放出額如左（單位千圓）

大豆	二五、七九四
蘇子	二七六
小麥	四、七八二
高粱	一三、〇一一
包米	九、五七九
穀子	八、二五〇
水陸稻	五、四八七
大麥	六六四
燕麥	二二八
大麻子	三八一
其他	二、八三〇
計	七一、二二九

滿鐵所屬各礦
確保預定煤量

【撫順電】撫順以下滿鐵各煤礦之七月中出煤、確保豫定出煤量、比較四、五、六各月之成績、自七月一日開始、示張增產運動第一月之成功、煤礦由於增產期間開始、安全第一開實施、工人就働率向上及其他分礦所現在、以行各部增產獎勵策、同時以今秋初次試驗實施之技能競爭準備、實施技能訓練期間等、出煤能率、稍示向上、最難問題之工人移動率、因種種人爲之策、略見幾分減少、就勵率亦見部分的增加、總之、斷難言勞務事情困極的好轉、是以亟期今後對策萬全、

華北政委會
實行强化滙兌管理

【北京電】華北政務委員會爲使華北滙兌管理更加强化、十一日制定滙兌管理規則六條、即日公布施行、此以取締天津外國租界內第三國系銀行及華人銀行與上海之滙兌交易爲主眼、期暴落的法幣所支配之華北物價、完全與法幣漸斷、更强化聯銀券之價値、

市原部長
榮轉華北

【東京十二日電】日本郵船企劃部長原市草則氏、於十一日發令、被派遣華北開發會社云、

日帝大教授等
來滿抵連

【大連電】約耳千日間、於滿鐵之非鐵金屬工場、並各大學研究室觀察之東北帝大工學部教授、伊澤正宣氏、茲於日滿連絡船鴨綠丸、月之十二日午前九時大連入港之吉林丸而來滿矣、

行市 八月十二日

金銀

△銀塊

倫敦 [illegible]

紐約 [illegible]

孟買 六三留比十分之一

孟特里爾 十一月 一一〇留比十分八

△金塊

倫敦 八磅八先令八分之三

紐約 三五弗

滙兌

美日 二三佛四七

美華 五弗四八

英日 一志片分之一

英華 三二六分之二

英美 四弗二仙五〇

英美 三片三分之七

股票

△棉花

大阪（前場第一節） 八月 三三 九月 三二〇 十月 三〇〇

紐約 一二仙一八

現行 一二仙一四

五月 [illegible]

七月 [illegible]

十月 [illegible]

孟買 一〇〇留比

卜羅吉 一五〇留比

沃謀拉 一六〇留比四分之一

高拉 [illegible]

△棉布

大阪（前場第一節） 七月 [illegible] 八月 [illegible] 九月 [illegible]

△生絲

橫濱（前場第一節） 現行 一三〇六 九月 一三一〇 七月 一三二六 十月 一四三 八月 一四九 十一月 一四三

△小麥

芝加哥 七月 九一仙 〇分 九月 九〇仙 八分之一 十月 九〇仙 四分之三

芝加哥 七月 九一仙 〇分 九月 九〇仙 八分之一 十月 九〇仙 四分之三

商品

東京行 單位拾錢

名稱				
東新	[illegible]	[illegible]	[illegible]	[illegible]
大新	[illegible]	[illegible]	[illegible]	[illegible]
鐘紡	[illegible]	[illegible]	[illegible]	[illegible]
同新	[illegible]	[illegible]	[illegible]	[illegible]

奉天行 單位拾錢

名稱				
滿取	[illegible]	[illegible]	[illegible]	[illegible]
新東	[illegible]	[illegible]	[illegible]	[illegible]
鐘紡	[illegible]	[illegible]	[illegible]	[illegible]
鐘新	[illegible]	[illegible]	[illegible]	[illegible]
滿業	[illegible]	[illegible]	[illegible]	[illegible]
滿鐵	[illegible]	[illegible]	[illegible]	[illegible]
同新	[illegible]	[illegible]	[illegible]	[illegible]
營紡	[illegible]	[illegible]	[illegible]	[illegible]
東亞煙	[illegible]	[illegible]	[illegible]	[illegible]
滿東亞	[illegible]	[illegible]	[illegible]	[illegible]
滿洲煙	[illegible]	[illegible]	[illegible]	[illegible]
電業	[illegible]	[illegible]	—	[illegible]
同新	[illegible]	[illegible]	[illegible]	[illegible]
商工新	[illegible]	[illegible]	[illegible]	[illegible]
新船	[illegible]	[illegible]	[illegible]	[illegible]
電電	[illegible]	[illegible]	[illegible]	[illegible]
同乙	[illegible]	—	[illegible]	[illegible]
同新	[illegible]	[illegible]	[illegible]	
朝取	—			—
特產工	[illegible]	—	[illegible]	[illegible]
滿土東	[illegible]	[illegible]	[illegible]	[illegible]
窯業	—	—	[illegible]	[illegible]
滿毛	[illegible]	[illegible]	[illegible]	[illegible]
同新	[illegible]	[illegible]	[illegible]	[illegible]
人纖	[illegible]	[illegible]	[illegible]	[illegible]
同新	[illegible]	[illegible]	[illegible]	[illegible]
滿工廠	—	[illegible]	[illegible]	[illegible]
滿化	[illegible]	[illegible]	[illegible]	[illegible]
土木	[illegible]	[illegible]	[illegible]	[illegible]
東拓	—	—	[illegible]	[illegible]
瓦斯	—	[illegible]	[illegible]	[illegible]
日魯	—	—	[illegible]	[illegible]
日大新	—	—	[illegible]	[illegible]
日大鹽	—	—	[illegible]	[illegible]
日石	—	—	[illegible]	[illegible]

國際劇場 GEKIJOO 南市場國際劇場 南市場國際劇場

十二日 十三日 兩天 新華公司有聲滑稽恐佈巨片 王先生夜探殯儀館 加演滿映時報一三三

下期 國華聲片 濟公活佛 尤光照 主演

電話(二)一六一二番

光陸 CAPITOL THEATRE

十二日 十三日 十四日 演 上海名片 桃李爭艷 顧蘭君主演

下期 滿映出品 双淚珠 李燕芬 主演

光明 電影院

十二日 十三日 十四日 十五日 歷史香艷故事攝製片 續集 三笑 李麗華主演

下期預告 碧玉簪 陳雲裳主演

天光 電影院

十二日 十三日 十四日 演 上海名片 蘇三艷史 周璇主演

下期 戀花蝶 顧蘭君

雲閣 電影院

十二日 十三日 十四日 演 佛蘭西影片公司 世界馳名不朽品 ドンギホーテ 加演 我們全聯

下期 有聲武俠滑稽巨片 紅杏出牆記

亞洲 電影院

十二日 十三日 十四日 演 國華公司出品 小俠女 胡蓉蓉 主演

下期演上海新片 紅石山 周曼華 主演

天樂 有声大戲院

十二日 十三日 十四日 演 西洋巨片 桃源鄉

下期上海新片 紅石山 周曼華 主演

特效藥 化痔龍土散 外敷化痔

○痔瘡症 各種痔瘡痔漏便血常流大便遣血脫肛及一切肛門症…函索痔瘡說明付郵票四分即寄

△招募各省縣代理

奉天大西關大街下頭路北八十八號 張三多堂藥店

婦科聖藥 補經活絡丸 黑色大補丸

請用 新斷法癒 醫學博士理學博士 松下植二先生創製

既能脫離苦海速登彼岸 又能强身增精如神

能莫爾病

贈送樣本

敬告苦於痲藥中毒諸君 有家敗身亡之憂的痲藥中毒必能迅速痊癒 無論醫家或中毒者一經試用本劑能得他藥所不能得之信賴至於藥價之低廉效果正確神速更能令人滿意請用本紙記入尊名函索說明書

總製造發行處 藤定洋行醫藥研究所 大阪市西成區田端通二丁目

經理處 增井大正堂商店 大連市吉野町一〇五 滿洲增井大正堂商店 新京市日本橋通八〇

瘧疾斷根永不再犯 殺瘧精

歡迎代理 壹袋五角 每次買足五十袋者 照價六扣 見欵寄藥 三付斷根

撫順市中和馬路三丁目 德善堂

雀斑 酒刺 特效藥

本堂專治男女面部雀斑酒刺疙瘩面瘡粉刺 無論輕重一經即愈 瓶價一元外埠滙款購買不加寄費 奉天北市場容顏東鄰北樹房便是

玉德堂藥店

開幕啓事

啓者敝號爲各界旅客方便計特備清雅寬大客室附設澡塘并包飯食空氣流暢極合衛生招待殷勤價格低廉一時住客如房間稍有不周尚望光顧恐未周知特此聲明

謹新京特別市新天地興盛路四〇七號地

同發旅社

主人呂作源字英周謹啓

（前字秀川今改字英周）

眼科專門 光明醫院 院長 王義心

大連西崗街 電話(3)一一〇七番

消 胃素

▽主治效能△ 此藥專治脾胃消化不良停食積氣吐瀉鬱脹胸膈悶倦或多食油膩生冷積食不化吐酸嘈痛肝胃氣痛胃火胃寒反胃嗝食凡屬腸胃各病服之特效

製造發賣元 奉天小南門裡 蔭華大藥房 電話(四)二〇九三

淋疾 ツヨール

五淋白濁一盒斷根

次菊兒

凡欲以藥救治疾病、宜先選擇優良藥劑而立當收見神功偉效者乃最爲肝要、故此治淋最新神劑「次菊兒」是係記錄於日本陸軍藥局方、尤有權威、且有準確仙効的、優良新劑、服於不論任何種類淋疾淋症準必在甚短期日內、先消痛楚、而淨尿濁、然後將潛年最深病源之一切淋菌、實根本撤底殺除剿滅、並對因淋菌所蝕腐的局部器官、賦與活力而復生、然絕無服用後發生副作用之虞、頗甚安全神速的達其滅淋回春之目的、故茲敬勸各界人士、速服本劑、而將社會禍患完全滅除以期圓滿的衛生者也、

急性淋病 慢性淋病

淋毒性膀胱炎・腎臟炎・前列腺炎及其他淋疾

（包裝 一五〇粒・一〇〇粒・二〇〇粒）

ツヨール合資會社

總行 東京市品川區品川町二ノ七四三

分行 大阪市東區伏見町二丁目

兜安氏馳名藥膏

專治濕癬膿痔及他切實病 疹疥瘡疹其一皮疾

名藥之基礎

原料高貴 配製精良 藥力可靠 名廠出品 馳譽中外 六十餘年

藥房均售

凡因血液不潔之病起而如濕疹瘡症核腫等皮膚病面皰宜服內固兜安兼「安氏清血藥水」

兜安氏西藥公司啓

上海江西路四八九號

O-BP 930

司保明・眼藥

靈藥司保明 常能治眼睛 痧眼與疫眼 火眼或雲矇 雀盲風淚眼 羞光並畏明 一切眼科病 均有治愈功

「全国各大藥房均有代售」

總發賣元 滿洲製藥株式會社

育兒兩大問題

（一）何以使小兒不患消化不良之疾病？

（二）以何制止小兒四季不受感冒之侵襲？

（一）服保赤靈藥片使兒便導有序强化新陳代謝永不發生倒飽釀酸嘔吐肚痛瀉結及一切消化不良之疾患

（二）服保赤靈藥片自然體格强健在發育上不受障碍且能助長抵抗力可免感冒肺炎浸襲

服法另有說明 △價目每瓶國幣五角

總發行 濱江省正陽五道街 泰華西藥商行

分發行 吉林省城河南街 黑龍江省南大街

分銷處 道外正陽街路北五洲日夜大藥房

△本埠各大漢藥商以及各省各地藥店均有出售

談月

望遠鏡下眞相如此

在每一個舊曆十五日夜間，如果是天空沒有一片雲彩，那麼你就可以看見一個圓圓的月亮。那溫柔悅目的光芒，給你的情緒上以感靜的感覺。自古以來，人們對於月，便有一種神秘的思想。於是便偏造成了許多美麗的神話，流行於民間。雖然現在科學已經證明了那些神話的怪誕，可是用純科學的目光來看呢。『月』也是一個有趣來的火体。今分述於下。

一、月和地球

因爲月繞地球進行的軌道是橢圓形的原故，所以月和地球的距離，並不是永遠一樣的。（雖然月永遠是一般大小）。月距最遠時爲二五二，九七〇哩，最近時爲二二一，六一〇哩，除了隕石以外，月是最接近地球的天體。月和地球的距離，可以用卅個地球並列塡滿。若是一個人徒步從地球向月球來一次長途旅行，則連吃飯睡覺大小便的時間都用進去，須經七個多年頭方可到達。即使是一架速度最快的飛機，也要續航二十四日。月繞地球的速度，是每小時約二二八七哩，即每秒三三五〇呎。

二、月的狀況

在望月的時候，我們可以看在月的表面上有許多黑影。在望遠鏡尚未發明之前人們因無法解釋這些黑影的成因。它對於人總是神秘的。於是在民間便流行了許多關於黑影的神話故事。像『玉兎搗米』『廣寒宮的嫦娥』等等。直到望遠鏡發明以後，這些黑影的秘密，方爲人們所揭露。在近代科學下所觀察的黑影，是月上的廣大平原。在最大的望遠鏡裏所見的月，亮的表面上，是佈滿了高大的山。月上的非常奇特，多成環形。可是山的成因，在科學上尚無定論。或以爲是熄滅的火山，或以爲是隕石所撞的痕跡，亦有人以爲是月殼上裂開的氣泡。

三、月的光亮

月亮雖然能夠照亮了地面上的黑暗，不過月和太陽不同，月是自己不能發光的。它的光亮，是受之於太陽而反射於地球之上。月亮實在是空中的鏡子。它的光和太陽的光，相差甚爲巨大。地球上所受的太陽光，等於六十萬個『望月』。（舊曆十五日之月）。所反射的光，射到月上的太陽光，只有六分之一被月反射出來。『望月』的光度，和一百燭光的電燈在二十二碼的地方所現出的光一樣。

四、月的大小

所們觀察天空的月亮好像是跟太陽一樣大小。因爲月距地球較近的原故。實際上月的直徑，是二一六三哩，假使在太平洋中所佔的地位是很有限的。有人以爲月原來是地球的一部份。它的地位就是太平洋。不過這還沒有根據。月的密度不及地球，月的重量爲七十八乘一〇二八噸，地球的體積，雖等於四十七個月，但重量則等於八十一個月。

五、月的威脅

月像地球一樣，不斷的被隕石所攻擊。不過地球的四圍，有大氣保護着。當隕石向地面撞來時，因和大氣摩擦而被燒燬，但是月面上沒有大氣的保護，所以隕石可以盡量地向月球猛烈的衝擊。好像彈雨一般地不斷的射去。據金斯爵士照平常的計算，每日必有一百餘萬個流星或隕石撞着月面。它們的速度很大。人們都幻想着廣寒宮的雄壯，嫦娥的美麗，却都不知道月面上可怕的威脅。

六、月的歷史

對於月的歷史說法約有二種。

一月本來是地球的一部份因受離心力的影響始脫離地球。它的位置便是現在的太平洋。二月以前是一個獨立的行星偶然被地球所吸引使永久物不放。

三月在起初是圍在地球四周的一個大環。經過長時後，這環漸成球狀。

以上三說都未經證明。所以說尚未能斷定孰是孰非（賓君）

神秘雜俎

・朱舜水墓及其講學處・

明末大儒朱舜水所撰『楠木正成墓碑』，今日仍在大阪湊川神社內，等情，已報前報。考舜水，名之瑜，字魯璵，號舜水，浙江餘姚人。清兵陷南都時，避地交趾，旋還舟山，爲明赴日乞師，水戶藩主德川國光賓禮之，然乞師之舉終不就，卒於日本，年八十二歲，日本學者私謚爲文恭先生。著有舜水文集行世，舜水最崇陽明之學，精研六經，學無不通，有裨日本學術不尠，故日本學者有『一生低首拜陽明』之詩，亦可見其浸潤之深矣。現傳舜水之墓在東京本鄉區，講學遺址，現爲第一高等學校範圍，其墓碑文爲『朱舜水先生終焉之地』云。（選）

瘍科秘錄

本間和卿先生原著　65　・客亭譯・

若治療失時，其毒漸次浸淫，對上而變黑色，變色部分則微陷歡冷，已成死肌，指亦枯細而成焦黑色，既腐敗及附上，則其毒益急增進，十四五日之間至膝，遂氣力疲勞而死，又有如前所述，發疹，二月三月不止，方誤認爲寒疝乾脚氣之類之際，在於次指，從初起之指，傳於次指，漸傳至五指均患，內外踝或附上發紫泡黃泡而腐蝕者，此則雖施斷截之法，其毒雖幸而不浸淫及附上，然有爲患至半年一年之久者，此亦唯斷截能治，又有脚大指生疽，若初起可先與麻沸湯而後施斷截之術，其法用解剖刀，在指之關節處環截至骨際，搦指頭折之，即行分離，又有瘑瘡指於毫，（譯者按即施手術之桌）以鐵鉗將附於關節上，以箝緊器，即截斷矣，疼痛劇烈時，除斷截之外，無止痛之方法，唯用鴉片暫時可忘也，初起可用六物附子湯，腐敗時輒多虛脫，宜十全大補湯加乳香沒藥，又機塊湯亦有効，斷截以後，則白雲和乳香末貼之，至腐蝕甚者，粘貼破敵可也，

脫疽主治方

機塊湯（荷蘭方）能止腐蝕，故治脫疽。機那機那 玫瑰花 各等分 右二味水煎

止痛丸（天眞）治內外諸病疼痛甚者，鴉片一錢 米粉三錢 右二味，以熱湯和勻爲丸，六十

物附子湯（三因方）

全大補湯 破敵

・記雍和宮佛像・

雍和宮，北京巨刹也。傳舊爲雍正皇帝別邸，及踐大位，乃捨宅爲寺，故占地廣，潏，結構崇宏，壯麗巍峨，迥非一般普通寺廟所可比擬。宮由喇嘛僧主持，因之一切制度，亦與各地寺院殊異，即每年打鬼之舉，往往哄動九城，萬人空巷，蓋其種種舉動，因非關外人所輕易得見也，宮內供有三種佛像，素爲人所稱道，余曾遊覽一過，爰撮記概略。

（一）沉香佛　此佛係整段白大之沉香木所雕就，佛像莊嚴，趺坐蓮台，長達數丈，特建巨廈以覆之，開佛身木材，乃乾隆時某撫臣貢備梓宮之選，未用，遂施諸雍和宮，造此佛像云。

（二）金鑲玉佛　佛係立體像，長約三四尺，佛身頭面手足，乃羊脂白玉所琢成，其衣帶袈裟，則悉用純赤黃金裝裹，寶光燦爛，精妙無倫，供於玻璃龕任人瞻禮。

（三）歡喜佛　此佛似含有神秘意味，前人筆記雖屢有記載，惟其說不一，雍和宮之歡喜佛，位於某殿之東廂，門內旁置一木製巨獸，形狀特異，不識其名，沿牆則爲神台，台上塑像十餘，青面獠牙，奇形怪狀，其中有對面叠坐者，具何義意，亦殊莫解，塑像足以下悉圍黃幔，揭幔則歡喜佛在焉，所謂歡喜佛云者，實即無數之男女裸居而已，嗰觀者，亦無庸驚詫怪，在彼教中原有此一法，會憶鐵方丈所說偈曰，六合之中，六合之外，六合所成，男歡女愛，俗子無知，大驚小怪，明乎此，則視含有神秘性之歡喜佛，轉覺淡然矣，上述之三種佛像，惟歡喜佛喇嘛僧監守甚嚴，不許一般游客揭幔，諦視云。（葛民）

・天龍風景圖・

天龍峽爲日本勝境，四季風景，皆足入畫，畫師山內多門氏嘗實地圖之。山內氏號都洲，明治十一年四月生於宮崎縣都城。初從中原南溪學，三十二年至東京，又師事橋本雅邦及川合玉堂，山水乃大進，屢次文部省展覽會，均有其出品，此爲其『天龍四季』之一幅，與『日光山之四季』同爲妙筆（此幅現小寺謙吉家中）

世界珍聞

芒果　胡蝶嗜之成癖

▲菲人愛此如日人之於櫻桃

老影星胡蝶，生平無何所嗜，但對芒果，則食之成癖，至今不廢，芒果齋於小呂宋（菲律賓），土名『呂宋檬』，和椰子同是熱帶最著名的水果，福建廈門有此果類，但是種類不相同，菲列濱產的果實肥壯，味濃馥略帶奇腥，北方人聞了很覺得不慣，而南方人正以聞此吃更有風趣，菲列濱人視芒果時節如日人之視櫻桃一般重要，許多人，吃飯的時候，可以沒有小菜，而不可沒有芒果，然，食之有特殊雅味，饕餮時以芒菓揭飯，如蛋炒餐；廈門出產的芒菓，體較菲列濱爲小，唯不必待成熟即可側食，故水果商人可做二次生意，據說未成熟的芒菓，路更佳，因爲是新鮮的緣故，這種未成熟的芒菓，他們叫做『青檬棵子』，果皮青，葉肉堅，食時剝去其皮，果肉醮，或白糖同食，有奇異的酸甜，可生口涎，如同梅子一樣，令人望而止渴，所以有孕的婦人，特別愛吃這種青芒菓，雖然是價貴，但他們是不吝嗇的，至於廈門的芒菓樹，是玉屏書院那兩株爲最有名，果尤肥壯。

東遊紀行詩

（陶明濬）

▲再到熊岳

山川如故人民異，舊地猶能想像之，往事不堪回首憶，先機何必用心窺，過一千載成何狀，前卅四年猶小兒，昔日諸耶今老大，茫茫俯仰不勝悲。

數字上海　及其繁華比喻

上海爲東方國際大都市，舊有人口五百餘萬，此等數字，若以五千人列成一英里，則五百萬人之距，西南可及昆明，東北可至吉林，論電話若以五萬架計，每架之電線以一英里計，其電線長度，可圍繞赤道二週，（赤道一週爲二萬五千英里），無怪乎六十年來，人皆稱其爲繁華矣。

記程圃荃　與・昌・圖・公・園

昌圖地當衝要外，形勢平衍，略無山水林泉之勝，名園佳構，出自公家或私人之經營者，亦夙稱缺如，地方人士，欲爲遊觀與消遣，恆苦無所也，民國二年，歲在癸丑，嶺南程圃荃太守牧斯邑，感於邊地之太缺風景，不足以爲娛遣也，於是始相彼地宜，重謀所以設置者，適市街東南隅有隙地百許弓，左元而又卑，汙水瀦焉，民無所利也，公謀之士紳，因闢斯城以爲公園，除榛莽，剔荒穢，濬汙池，注淸水，蒔以新荷，植以楊柳，更復因地勢之高下，就平樹，措置林求其雅俗點綴，惟取其稱，以共翠觀之木，遂亦錯見而間出，以共風光，于是此區區一隅，頓呈無邊風景，雖所名區，亦饒勝趣，邑人獲此欣愉遊者之心目，其中荷花之盛，迴軼他處，當盛夏之日，翠弗貿矣，凌波獨倚，尤宜淸賞然，其蓋粉葩，其無息之所，則凡有軒一，榭一，亭子三，軒曰『靜宜』，榭曰『留爽』，亭曰『沁香』，曰『澄暉』，皆程公所自名，而一時知名之士之所分題者，又各處並有聯語，所詠極盡情景之致，亦公與諸公之所撰製者，猶記程公自題『靜宜』云，『小住稍能昭靜味，何時始得作閒曹』，超逸冷雋，不著一塵，題『留爽榭』曰，『長揖留月月終獻，獨嘯爽心心自空』，妙於嵌字，略無痕跡，頗可謂天衣無縫，公之才華風度，可見一般，又壓鏡如剌史題，『沁香亭』云，『香沁幽人骨，爽留淸座近仙鄉』，淸新綺麗，神理超妙，至堪尋味，其他雖皆佳妙，則不暇畢擧矣。

程公多才幹，博學識，爲政有能聲，宰昌之日，諸事多所興革，成績斐然，爲時冠，廣學興農，乃其最著者，公務之暇，輒携僚吏士紳，薄遊於茲園之中，或賞幽花，或聆韻鳥，或品茗香，或觀酒味，水榭風亭之中，荷香柳蔭之次，時復縱其言笑樂之歡，詠吟飲讌之興，風流瀟灑，迥異俗吏矣，公尤耽吟事，與酣落筆，語多驚人，邑人皆深佩羨，無能及也。（宋潛碩）

・熱國的煙捲・

煙草是人人所好的，而『淡巴菰』一譜，無論在那，也都流行的，寒帶人以吸煙可以減少酷寒的無奈，熱帶人也拿他當作抑暑的消遣，煙草是人類的恩物麼？人人對他都親切的很，呂宋是出好煙的地方，又因所産香料的多，煙草永遠是比別處煙都可愛的泰國，在安南，在緬甸，青年男女都喜歡吸煙，那等捲煙，幾乎有一尺長的，在綠蔭之下，隨處可見她們吸了後噴出的白煙圈，慢慢的飛上天去，儘管走在路上，手擎着傘，也要吸個不休，時髦的女人呢，那尤其以爲是點綴自己朱唇白指間的好東西呀，圖爲緬甸婦女吸煙之姿勢。

社會小說　如夢令

第四章　（33）（儒丐）

再說我又不該他們的，爲什麼拏錢攻他們上學呢，勉强供給，因果報應必然紊亂，覆巧倒許被他們革了命，本錢我是不下的，心思，我也費不起，你天天帶他們下街，拏洋取燈換破爛，還就是教育，而且是奧妙無窮的教育，他們長大了，一定會比街呆子强的，別胡想，帶着他們幹去吧，」

『你這人，人一跟你說話，你就這樣胡攪理，兩個了頭，全被你弄沒了，如今有了兩個大小子，你這當爸爸的，還是照樣沒心，多怎纔是了手呢，總算我們娘兒們命不強，」

『哈哈哈，我當爺們，當爸爸，就這麼當，你怎麼樣吧，」

『你也就是跟我們娘兒們這樣橫擋，沒了落子，指不定又要怎麼樣訛，」

婦人不再理他了，老藍又哈哈笑了一陣，覺得很得意，他近來不大下街了，在這換洋取燈的集團裡，頗頗有點資格了，除了把老婆孩子集來的破爛，整理淺行，有時還收一點賊贓，沒了事，衛着小煙袋，也到秘密的小煙館走一走，他以爲他現在和十年前太不一樣了，當初有今兒沒明兒，永遠被饑寒壓迫着，現在雖然還沒離開窮的範圍，究竟在生活上一點也不感受威脅了，最可喜的，兔格不給，那末點孩子，就知道把家，黃瓜大葱，僅能往家裡拏，老婆從前一無所能，現在却越來越結實，他們有接濟我本錢的，有給我作牛馬的，我還愁什麼？老藍這樣一想，益發覺得他獨有宿世債權，毫無疑義的了，

當趙老二發見這件廣告，特地來尋藍老八，老藍夫婦，已然沒了壯年，變變入了老境，他們的事業，論理有二十多年了，也隨有點起色，無奈老藍根本不是創家立業的人，每日混個肚肥，人生大慾，就算完全達到了，何況他自不努力，僅恃妻子操勞，現抓現吃，當然是只維現狀，絕不會有什麼發展的，

片名集錦

影片中以數目字作片名者，有『一代巨人』，『二妹爭寵』，『三星伴月』，『四潘金蓮』，『五十年後之新世界』，『六月飛霜』，『七星樓』，『八百壯士』，『九曲樓』，『十字街頭』。

影片中以春夏秋冬四季作片名者，有『春到人間』，『夏伯陽』，『秋扇明燈』，『多郎艷史』。

影片中以紅黃藍白黑五色作片名者，有『紅伶悲歌』，『黃金時代』，『藍衣使者』，『白蛇傳』，『黑影』。

影片中以風，花，雪，月，四字爲片名者有『風雲兒女』，『花好月圓』，『雪國女皇』，『月明之夜』。

影片中以男，女，水，火，新，舊，金，銀，大小字作爲片名者，有『男人的世界』，『女人』，『水火鳥』，『日火燒紅蓮寺』，『新水滸』，『舊恨新愁』，『金銀島』，『銀星外史』，『大地』，『小明珠』，集而合之殊具趣名，亦茶餘之談助也。（珍）

看了木蘭從軍以後（六）

・冷佛・

隨時都聽到有人在唱『明月在那裏……』明月在那裏……』歌詞的好壞先不用說，若以文字來批評，不敢說怎樣高明，若說爲通俗易可，比『打牙牌』，高超到一百倍。

全部結構，却極滑斯，就是編者立意，一味要迎合社會，原木蘭詞，止限於出門看火伴，火伴始驚惶，從軍十二載不知木蘭是女郎……雌眼免迷離安能辨我是雄雌」作結，並沒有結婚一說，中段的實功策勳，木蘭也極其高貴，原詞上說『策勳十二轉，賞賜百千強，可汗問所欲，木蘭不用尚書郎』，於此可見，木蘭的心性很高，可稱是忠孝兩全，立志爲報答君親，幷不是企圖富貴，希冀榮利的常人，其人之足以千古流芳百世的原因，其一因『阿爺無大兒，木蘭無長兄』，邀一個鄉村女子，替父從軍，就這一點，就是爲巾幗增光，給那重男輕女的人們，迎頭一棒，其二是賞功策勳，在木蘭志趣上，並沒有侯封萬戶，祿食千鍾的打算，更沒有近代所謂權利義務的衡量，對於父，就知盡孝，對於國，就知盡忠，惜乎編戲者，就爲迎合社會）以淺顯低級趣味作趣味，將一個亘古惟一芳名千古的花木蘭，弄得和余慈花，（即余塘關楊繼業所收的余太君）穆桂英，樊梨花，劉金定等，成了一流人。（未完）

兒童天眞的可愛

（讀太戈爾的新月集）（續）

聽呀，有人在淺灘上喊船夫呢。

孩子，天色暝暗了，渡頭的擺渡已停了，天空好像是在湧沮的雨上奔馳着，河裡的水喧鬧而且暴躁，婦人們早已拿了淺滿了水的瓶，從恒河裏匆匆的回家。

夜裡用的燈，要預備好了，孩子，不要出去呀，到市場去的大道，已沒有走，到河邊去的小路又是很滑的，風在竹林裡咆哮着，掙扎着，好像一隻落在網中的野獸。

又如　實備一首

爲什麼你眼裡有了眼淚，我的孩子？

他們眞是可怕，常常無謂的責備你。

你寫字時墨汚了你的手和臉——這就是所以他們罵你不潔的原故麼？

呵，不對呀！他們也敢因爲圓圓的月用墨塗了臉，便罵他爲不潔麼？

泉志

（續）（馬丁）

▲江，井之平地泉

天下第五泉，揚州平山堂又名康泉，張又新評爲第五，味甘冽。

天下第六泉，蜀志云在上海靜安寺路靜安寺前，泉舍琉璜質，不可飲。

十泉，湖南永順北五十里，泉淸碧，細流分十道，淸冽可飲。

百泉，甘肅涇州西，泉由石竇溢百十細流，四時不涸，可飲。

無線電

午前

六、〇〇（新京）國歌，建國體操，唱片

六、三〇（大連）初等日本語講座

午後

一二、〇〇（新奉）河間大鼓　下南唐　郭吉生

四、〇〇（新奉）新聞

四、二〇（新京）學校放送（一）講話『學校之防護訓練』新京特別市公立長通路國民優級學校長　宋景春

六、〇〇（大連）兒童時間　歌劇　最後的勝利　大連放送兒童劇團　指揮　湃心

六、二五（大連）中等日本語講座

七、〇〇（新、奉）新聞

七、三〇（奉天）家庭時間　維他命之常識　奉天市立醫院長　湯希騰

七、五〇（新京）室內樂　絃樂四重奏曲D長調作品三、七〇（莫查爾特作曲）第一樂章『活潑』第一提琴　山崎忠　第二提琴　松本龍馬　第三樂章『徐緩』第二樂章『活潑』中提琴　中川五郎　大提琴　淺井省吾

八、一〇（奉天）梅花調大鼓　目蓮僧救母　沈鳳華

八、四〇（哈爾濱）俄國民歌五重唱（對北京）一、郵車行　二、夜　三、到河邊去　四、陌上行　五、喜筵開　三角琵琶現場　提琴　那夫手風琴　瓦雷娜歌　尼可夫

八、五五（新京）歌曲　一、月下佳人　二、鏈女吟等　歌者　張敏郎　影俠　伴奏　新京放送樂團　指揮　白春暉

九、一〇（新京）評詞

一〇、〇〇（新京）新聞　續（奉天）氣象

一〇、三〇（北京）京劇　舞臺中繼

奉天市象棋比賽大會

××本報主辦××

（藍）李惠山　（紅）李譚山　對局（紅先）

（上圖着法）兵三進一、炮二平七、炮八平五、馬二進三、馬二進三、相七進五、馬三進四、炮七退一、

（着法披露）馬八進七、車一平二、兵七進一、車二進四、炮二平四、馬八進七、車一平二、車九平八、

（訂正）昨日之棋勢，因原稿紊亂，無法披露，故暫停，待整好之後，再行刊載，乞讀者諒之。

凌雲醫院
診療科目　內科、外科、婦產科、小兒科、眼科、耳鼻喉科、皮膚花柳科、X光科
新院址 奉天市大西門裡路北郵局身 電話四一三五一號
舊院址 奉天大西門裡路北 電話四一三〇〇四番

患早洩病者收效確實　防早洩藥　外用　性美膏　一元二角　二元
內服　桃夢　一圓二角　三圓　洩力減退之人必備同春聖藥
奉天加茂町十六番地　木村商行

全滿總配給所　奉天江島町八　まむし藥房　電話（三）四五五五番

噴噴好評　藥價試用二圓

京城都藥房淋藥　百發百中・永久根治・斷然好評
患十年以上的淋病與赤白帶　內服僅二三日至五六日即告大癒　世界獨特的秘藥　患者諸位速購服早登彼岸

劉氏樂仙膏　主治婦女
養血保坤丸　老福春堂總售處
劉氏金丹
金剛藥片　老福春堂總售處
老福春堂總批發處

大學眼藥　不痛不麻　奏効如神　偉哉！一滴的靈効　目疾雖小・痛苦難言　惟有用實球聞名的

眼病　晉明醫室治療眼病　主治

專門風寒救急膏藥　王潤川膏藥店啟

皮膚病靈藥　賽金膏　セーキン
主治　頑癬・濕癬　腎囊・瘋濕　疥癬・濕瘡　痒癬・乾癬
屢用他藥失望者，請即改用本品自能得心應手，着膚見效，止癢去濕，掃癬愈疥，世界到處風行之皮病靈藥也！
大阪市久太郎町　竹村製藥所

夜的曲線

野明

夜裡。這夏的季節祇夜。人們都感覺到怪熱的。散散步在這繁華的一條街。小販的床攤子擠滿在路旁。百貨店放送着爵士樂。那愉快的調子怪動聽的。

酒樓上紗簾子的白布簾。被風吹得亂擺着。兩個影子。男人熱烈的擁抱着女人。再喝下這一杯〃皮鞋廠的電字牌〃『圓』在變幻着。這夜六月的夜華展着。

街上穿着紗衫的女人。露出那肥肥的腿兒怪美的。後面跟着五十多歲的男人挾着三弦琴。還有裝飾得非常漂亮的女人坐在三輪車上。向着行路微笑着。像似很熱誠似地。

從胡同裡旅社中。走出兩個年青的姑娘。老遠的送過來一種脂粉的香。衣服是挺乾淨的竹布衫。兩個人的個兒一樣高。

〃媽的。今晚上運氣這麼壞。真倒霉。

〃姐。性太急了。做任何生意。都不是很容易就能做到的

〃媽。早晨病了。還未起炕。請先生又得吃藥。吃藥又得……〃

〃姐不該想那些呢！〃

從那家旅社走出來。又進對面飯店裡去。

公來萬車上的女車掌在忙着收下車客人的小銀子。一角角地。車掌。喊完了口令。車子匆匆地。溜過去。男乘客女乘客擁擠着。路上行人的影子漸漸的稀少了。夜深。昏黑黑地。小巷子口。賣烤包米的老太婆在嚷忙着。

旁邊石階上坐着一個年青底婦人。面色蒼白地。頭髮蓬散着身子被風吹得幾乎打。纖瘦的手不時的。還往鬢角上攏兩次煞在肩間的頭髮。被路燈光。照耀着。髮髮顯得她。是一個十足患着貧血症底婦人。背着腰蹲在老太婆的煤球爐旁。燃着一支紅蝙蝠牌的香煙。狠狠地吸了兩口。臃像似說咒。這夜。這生活。這命運。完全是灰色的。聯想到從家裡走出來時候。婆婆囑咐着缸裡的米要淨了。孩子的病。以及死在牢獄裡底丈夫。這一些都會使她感到痛心。合起頭來望到對面三層樓上的公家表已經是十一點過五分。自己長出了口氣。這日子的難過。真不如死掉乾淨又想到病在家裡的孩子。已經長到九歲。不是幾年間就會成人嗎？與那愛護孩子底婆婆歲數又那麼年老。活得挺高興的。兒子雖然死去。又把一切希望移轉到這個未成年底孩子身上。這又怎能使我忍心拋開他們。自己去尋死呢？想到這她挺一挺腰。站起來。丟掉那煙蒂。向着寂寞的街道上張望一會。除掉幾個小販的叫賣聲而外。行人的影子越法的稀少。

這生意又算了。假如自己孤獨的走回去。又會引起婆婆與孩子的悲淚。理智一時的衝動。下了絕心。今晚上攬不着生意一定不會回到家去的。

夜深了。柏油路上只有三個車夫蹲在爐旁。吃着烤熟了的包米。

〃老三瞧這娘們〃

〃腰條怪細的〃

〃別說啦瘦得皮包骨。擠鬼似的〃

〃得啦你們不該亂說。她不是有嗜好的人。他丈夫死在獄裡不多日子。他從前是很好一個婦人現在家中婆婆與孩子還指望她。一個人混生活呢！〃

〃她是趕小車老于底老婆〃〃老于底老婆幹這個生意〃

〃怪不得有錢人。管她們當做消遣品。〃

〃媽的小老婆還是消遣品呢！這傢伙窮得沒有飯吃還稱得起消遣品嗎？〃

〃王媽火遞給我〃

燃着煙來回的在路上蹀着。由北邊走過來一個年青的人她迎上前去。

〃先生行好家裡還有婆婆與孩子沒吃着夜飯呢？先生〃

〃吃飯否有。我甚麼關係？有嗜好的樣子〃

〃先生我願有嗜好先生我假的沒有嗜好〃

〃她。掙挫當回覆那個年青人的言語。可是那人走得老遠了。

我看妳還是拿着這兩穗包米回去安慰他們吧！不該使他們。等妳太久。也許他們更不安心。我也該回去了。

王媽這我怎能使得已經不是第一次了。

〃唉我還曾經上妳嗎？拿回去吧〃那老太婆拿着兩穗包米遞給他。拍拍身上的塵灰解下圍裙。時間不早。我往家走了！

〃謝謝王媽。還是替我把上點。我再候一會兒就回去〃

〃好我看妳還是應該早點回去幾對〃

這條街分外的寂靜。小販沒有。連個車夫的影子也找不到。

夜。畢竟是深了。

手拿着用包皮裹好的兩穗包米。掏出手帕擦擦眼角上的眼淚。轉過身向那昏黑黑地小巷裡走去。

那瘦長的影子。那披散蓬亂着的頭髮。被夜風不時的還吹到臉前去。那背影。漸漸地遠了。

夜。〃都市裡。六月的夜希怪悶人的。

一九四一夏於奉

深巷（一）

白禾

一。

春光都老了。但它仍不走進這深巷裡。靠着鴨綠江堤下的一個深巷。

破舊的屋簷和對面的高牆幾乎要接吻似的。這裡不但春光不會走進來。就是陽光也志高氣揚的由這裡高牆上滑過去。而走上堤外江邊林立的船桅桿的梢頭上。

這裡永恆是破亂。陰鬱。寞落。黯澹。…屋簷下堆的究竟是腐朽的木器或布片。都辨不清。牆根下一堆堆發霉的垃圾。只有些貝殼皮。倒算是很新鮮。

空氣凝鬱着。畢竟有些熱了。一種微臭。微腥的腐朽味。……成年凝鬱在這裡。也成年凝鬱在這裡居住人們的心裡。但他們都不太覺察。把他們的生活。都埋在這凝鬱的空氣裡。

艾鳳住在這裡二年了。她覺得她的生活。是日日消沉日日在無光了。

可是。今天畢竟是興奮了。她從『巴斯』跳下來。覺到她的步調。都在興奮了。她繞過看慣熟的街角。走進這臨江的深巷。凝鬱的空氣裡。她雖然看着那屋簷要和高牆在接吻。但她一點也不像素日的煩惱了。

仍舊有一羣小孩子。拖着一條草繩。從他身邊。連叫代跳地跑過去。轉過去。他們的臉在便散了。都太熟的慣熟的嚷起來。

『噢來。噢來。斯特歐浦……』

『斯特歐。浦。噢來。』

一陣噪雜。和素日並沒有分別。在嘲笑他的職業。但是。今天他竟震驚了。

她並不怨恨孩子們嘲笑。她心中又起了一層灰霧。和素日一樣。把她一點點的興奮又給罩上了。

她茫然的望着月。一顆留着女髮的男孩子。一顆生滿『禿瘡』的頭。一顆癩狗似的面孔的小孩子。和大鼻涕小柱。……連跳代叫地逃出深巷去。

『噢來——斯特歐——浦』

『噢來——斯特歐！浦』她俯首。看看自己的黃色車掌服。已經髒舊了。早晨刷着乾乾淨淨的一双鞋。被乘客。踏滿了泥土。

『車掌！車掌。用我的身心。用我的喉頭。給人親切切地工作着。這有什麼……』

她不繼續想下去。不給自己的職業加上可憐的評語。但是心頭却只有灰色的霧時刻在增加着。

一點興奮。及到成她心中的微霧。在折磨她了。於是走進這深巷裡的一個小屋裡了。

二。

心裏煩燥。這小屋太窄小。看看。烏黑的棚。要壓了下來。壓得透不過來氣。

『打開窗。窗外有天。或許有晚霞……』

她想了想。便支起了後窗。像那裏有點希望似的。窗開開了。晚上的風。涼涼的撲進來。天上那有晚霞？只有灰。灰的死雲。貼得厚厚的。窗口正對着瓦牆。一堵牆灰黑色瓦。陳舊了。一堵牆黑灰色。其外便是一隻煙囪在灰色雲上描上一條深灰。一切只是死板板地。天也好似沈。壓在煙囪上。壓在一排排瓦牆上。

她嘆了一口氣。仍是不舒暢。看看灰色的雲。漸漸增加了深的色調。這色調更沈抉在煙囪上。一條條瓦牆上和她的心上。

夜却不厭煩這深巷。偷偷

哈爾濱文場概觀

鐵錚

的小說。衣冰的詩。牢罕的散文。陳隄老窳的短篇。有時也寫得很好。他們自己道請種試煉還不曾達到火候。不敢即掬滿足之感。此時。隨行建和爵青。也常把作品寄去刊載。

曉日突飆。未免游離。好看羅上的書。什麼都擺在一堆。老窳作品會和『蝶鍾』一圈無味的詩一齊刊出其中靈峽是進步的。詩作是建立了洗煉的內容和樣式現於讀者之前。鐵川也有烈轉變。可惜存在幾多自其能的英雄意態。後來在新京對朋友的通信上。直是把成籍搬出來。堆砌上。其成了博物館的堂皇面目。其實不消化的食品。吃了終會使人反胃。這還待他更加減羹。崔東也常寄稿。可哀的它從寂寞而生。又從寂寞而死。不久。曉日竟廢刊了。

三四年來。哈市文運。哈市文壇。寄託於此。讀些寫作者。他們的缺陷。是因爲沒有熟練巧妙的技術。沒有豐富高深的經驗。僅憑一點點熱。鼓蕩着他們的興致。還無一顧的勇氣。往前奔流他們多是人生洪流裡的中層寄生者。世情的体驗也嫌不足。把心靈沈浸在空想裡。恨黑暗。恨罪惡。又恨懦弱明知力量微而又微。可又不甘寂寞。頹廢下去。由此即促成他們爲鑑特的一羣了。陳隄在滿日文藝懇談會席上說過『我們爲着憎恨黑暗。同時爲着發現光明。纔盡力使作品籠滿了許多陰悔。許多憂鬱』這話就是一幅明煌煌的寫照。

如今。一些人們後退了。一些人們漂走了。剩下的。除洪浦之外。幾多小丑。不知深淺的。胡混在文場裡。在那靜蕩。蕩的壇場上亂闖起來。

現在。我敢無忌憚的說。哈市已無文場。（完）

詩人海塞的家系

秋山六郎兵衛作　高元譯

書的講義。

祖父也是敬虔主義者。決不是厭惡的非社交的人。到那兒都在明朗。快活裡向神的創造祝福。這種享樂是他的氣質。創設一個叫作利包尼亞的學生合唱團。喝着酒而樂於合唱。自己作着祈禱的禮拜。在這時候。沒有身份的差別。貴族們也來。左近的月俸生活者。弟子們也來。凡有的人都被這朴素的饗師沒有修飾的態度。感化得喜悅的。『救世主愛快活的孩子。我得到救世主。這是我的財產。我是大的財主。這是甚麼我不樂呀。』他說。

他到五十歲還去滑冰。八十歲時還要到葡萄樹上去鋸樹枝。一下子兩枝鋸斷了而跌落下來。他的手裡拿着切斷的樹枝。彷彿拿着一個落下傘。人們都驚異他的健康。一八四七年。海塞的父親列數到弟兄五個最末的一個。生在祖父的家裡。十二歲時揭他到來巴爾的修塔茲開爾背爾古男爵家。一八六八年祖父里爾萊學到爲爾姆去旅行。當時與皇帝威廉及三萬人士合計建設撈塔的紀念碑而盡力。由那又到瑞士的巴在爾去這期間會見了在巴在爾地方當傳教師的兒子。他的兒子赴哈內斯於是年八月十一日。任命了海爾布命的傳道說教師。是年方二十二歲的青年。

海塞的父親赴哈內斯。海塞於一八七四年在加爾威結婚。丟馬麗。丟巴是已述叙過了的印度傳教師伊貢背爾古的妻子。夫的死後。帶着兩個男孩子歸到加爾威父親的家。

此前十八歲時。赴哈內斯爲了自己的志望而參加了巴在爾的印度傳道。這志願書一直保存到現在。依此。他以傳道事業而沒却個人生活的偉大。向神聖的目的而工作憧憬着。在印度三年間。不堪其氣候的酷熱。一八七三年以頭痛甚赤痢而歸還俄國的故鄉。這其間。曾爲在印度時當秘書的叫作約貢倫傳道館館長名叫漫鐵爾特博士的助手而赴加爾威。在那兒的十八年間編輯巴在爾的傳道雜誌。于是印度學者漫鐵爾特的家成爲他第二故鄉。一八七四年遂至已成了當局的他的女兒結婚了。兩人最初在一條古風的街側。海塞即生於這個家裡的。後來遷到學校街最後住在出版協會的房子裡。

加爾威時代因於巴在爾的五年間滯在而中斷。所以海塞是由三歲到九歲是生活在瑞士。父在傳道館的鄰近作個人教授。作這收入貧少而工作繁多的險苦工作。所以他們這仍是屬於俄國國籍。坐俄國長途電車旅行此間的父親作最初的巴在瑞士方的瑞士市民一八八六年以漫鐵爾特的右腕帮手而工作於出版協會。一八九三年漫鐵爾特死後。他一直的繼承了這職務及非常廣汎的事業。

關於詩人海塞的故鄉的街錯加爾威。在他的『青春是美麗的』及『在車輪下』及『母歸』等都會反復詳細的描寫着了。在這更沒有贅述的必要。這故鄉的小都市貫通詩人的全生涯。却是一個回憶不盡的故鄉呢。這不單是那純朴的風光明媚的讚美。這讀美却有超過纔以上的崇高述敘到這。我們對生育海塞家庭宗教的。神學的雰圍氣並未敘及。這樣的家與氣雰圍曼綺克的海塞的孩兒時代。未免太過於窮困的陰森氣吧。與生活在自然的美中遊玩的孩子們的愉快比較。家庭內的空氣確有森嚴的苦悶。鞭撻纔在『孩子的心』『鄉愁』和『在車輪下』裡已有很詳細的對這家庭的雰圍氣的描寫了。所以在這樣的環境裡。不僅是生長在敬虔主義信仰的兩親。我們更要注意到多數傳統作家的敬虔。宗教的雰圍。歸在此作品中。寫到他的父母大抵都是朴素的。編狹的一個平凡的市民。

但。海塞這沉讀的家庭內宗教的。尤其神學的雰圍氣之於他自身的作人和作品成長上給與極重大的影響。由敬虔主義的。教會的耶穌教看來。海塞的生的方面及思考的方面。無寧說是出於異端。這談歸之於他自己的自覺。在實通他的作品『悉達多』和『死與愛』裡表現他內裡要的求道的精神。這大半是依敬虔主義的血統和雰圍氣的先天塞成的。又如已叙述過的。後年對印度及東洋所緊大的關心與憧憬也是大多由來於祖父母及父母的。更於夙日他父親和祖父的書齋裡學習的言語學和文法學。這給與他作詩人與作家言語上音樂的響亮。更給與他以文章的明晰與理論的統一。海塞成爲詩人和作家除特別的大家以外。他是一個非常博學多識的人。這稱讚學者的雰圍氣更是由祖父母以來支配着他們的家庭的。

在這我們想略爲一述的是。修瓦賓的滲厚的敬虔主義的雰圍氣。與體念志潤漫派思潮。持有極密接的關係。我們不能對欣林格林（註四）。黑格爾。梅利（註五）。閔。異爾林（註六）。修特洛斯和（註七）非賤等之於此雰圍氣作無視的觀念毛瑞布倫。不堪拜林。爲技合的神學校裡。結有極古美古的浪曼的同想。更有說求賓規神學校的歷史占有標浪志精神史的大部分。關於這神學校在海塞的『在車輪下』裡描寫得很詳細。

又在修瓦賓地方。在漏於熱狂中的（註八）素質與其夫改新的理想與浪漫主義的思想合結合。育成與新教主義幾乎滾蝴的此地獨特的思想。這與其說是宗教的勿寧說是詩的在此地育成的。幾多浪漫詩人都是在這詩的雰圍氣中長成設海塞是這最後的騎子較比最相宜。

滿洲詩話

詩季第二號

（陳因）

現代的文藝領域。小說成了新興的寵兒。在質量上的突進數量上的增加。壓縮了其他部門甚至把小說代替了文藝一辭的應用但在文的發源上。當然是詩發生的最早。在歷代佔據文藝的主潮上。也是以詩爲重要。他的被奪去了地位。還是現代的事實。可是一經衰頹。便連戲劇也不如了。退爲文藝三部門之末位。

詩在現代所以退化。又如斯之速。這一點比較上的差異。當然在詩的含蓄。比別的文藝深邃。費解。近代是無論什麼文藝。都是日趨於單簡化。在構成爲他的藝術的限制之內。是需要極力接近讀者賞鑑的趣味的。

詩。又非具有着含蓄不可即謂所『旋律』。旋律是詩主要的靈魂。沒有它便只剩下了字行。恐沒有詩味了。詩因爲要求發的靈魂。所以才日漸退化。一般皆說。詩不是一時讀得懂的。便是因這個原因。

當然在滿洲。也是難逃這公式的定律在整個的文藝不振中。詩更落寞。這不只是關係『作人』的要求。『詩魂』的提倡。恐怕是也因小說的括展吧！

在我們這裡。關於作品的要求一個讀者。寧讀小說。一個作家。也寧願意作小說而不願意作詩。

其實。又不是不可以提倡的。我們的文壇。如果永得不到一首詩。那文壇永不算是完成了是最高的任務的！所以。我們的文壇。還需要着好詩的產生。在今日尤是不容緩的事實。

在這裡。詩季第二號。又在這苦人的長夏裡發行。這也竟與使人沈悶的詩壇一般突然聽到了一個雷聲而降了暴雨一般。

這號是標榜『長詩專號』的。計有長詩五首之外還有短詩十三首。短論與批評若干篇。這五篇號稱長詩的詩要是比起五七絕律來。自然在字行上較爲多些。可是比起現代的長詩來。還是不甚夠數吧。但又除了字行之外長詩還要有長詩的內容。便是把一個故事的進行。叙在這全部的吟咏中故事有了詩的外衣。詩也充實了故事內含。

這裡第一首。曲針的『寂寞的人群』故事倒是一個動聽的故事。叙着鑾工的人生參雜着他的夢。在進行偏能寫得更長一些。叙述還許會更動聽。安排上倒還合適。

惟以長詩的故事是抒情。記得與寫景的混合體。他不像短詩。只採取着一種筆法即可。尤需剪留得恰當。不可丟掉了故事。但尤須記得這是一首詩。

詩句很美麗。看出了相當的推敲。但有的句子是容得太具體化了。倒反失去形容的本旨。太使讀者苦思了。會收如獨用僻典一樣的結局。

麥三濟的魔難。在他的取材上是很深刻的浸透了人生雖然詩的美妙。不像小說的透澈。處置着這樣的課題。還是以詩爲好吧！但以涉朦。不易索解終爲此詩的缺點。

他的句子是採取着短小。這地方是有的頗有力量的。杜向雨的瘋人。在題上雖說是瘋人。寫着的用『這是我的』前後照應着。這明明是一個夢。這裡是只有故事的枝幹。嗅不到詩的花香的。採取了這樣狂人的夢境。傳統的怨恨與悲望。並不是實体味了人生的苦。夢的也不是『天國』。實現了仍然一座地獄。不過自己作了地獄的主人。這完全是趙匡胤朱元璋的夢。

作者使用着過去流行的說書的言語。用這類語言。建不成詩的觀感。除了還押韻找不出詩味來。

冷歌的船廠。是很好的一首風土的俗咏。他在這裡使用了吉林的風俗。傳說。古蹟。在新詩裡。還很少見。用着這幾行。便介紹了吉林。固然嫌少。可是這種描繪出了一個吉林的輪括。不像青年詩人楊野的咏奉天。風塵中的古城呀。古城中的風塵呀！

但在冷歌這裡邊。還缺活潑的生命力。在這裡只是被封建的積智所包圍的吉林。這裡沒勞働。沒有激變。也沒有生命。而失現代的核心。

句子是很美。一支風景的筆。聊聊幾抹。便勝於一幅著色的寫生。惟從他的句子傳出一種陰鬱的悲慨！附言說。我愛我的家鄉船廠。因爲愛便在懷念裡抹上一層哀愁了。

金智的塞外夢。據後記稱『就是不想作卅成非叙事。便不可長的東西』又說『想在驅難的路』但在一些鋪開我感情的事件中。用抒情去統制一長行裡作者這種企圖。總會要失敗的。長詩的故事是不易求些碎片的感想。這是不統一。便易流入若干小詩的綜合體。在完整上是作不到的。

可是這首詩。任抽出一節。在音節方向與文字方面。都使讀者滿意的一首小詩。有倚廬的情韻。纂薇的靈的選動……

這五首長詩。在詩體上。嚴格地批評。是有的夠不上長詩的。但在詩的韻律上。這總算進步的作品。

十三首短詩。還都是時代的雕塑。在這裡可以反映出來我們時代的影子。韻調也很易搨。或有的抑鬱。或有的快速。在這一點可以說是我們詩的成功。

讀完了這一卷。只少我們得承認了滿洲不是無詩的時代了。

四一年八月初

如何振興僻地文化

（移弗）

僻地有文化嗎

蘊藏在僻地中的文化。都是在停滯着。騷不出前進而反較有後退的趨勢。僻地並不是沒有文化。僻地的文化大部分都是被拋棄着。落後到不能再落後。在現代現地的情形裡。

還好。眼看藝文運動繁高了。我們千萬不要等待那少數的文化層中的文化人前來挽救。最好以振興當地文化爲己任以直接誘導的效力來開闢吧。要知道文化是人類化。蒸蓋施展他的特殊美。沒有資主沒有地域的分野。趕快揭破蘊藏在僻地中的文化。以洗以前那種所謂〃僻地沒有文化。生活還在半開化。怎麼會有文化產生呢〃空洞而謊訛的廢浪。

怎樣振興僻地文化呢

處在這大集團生活下的人群們。如果若缺乏文化的滋養。這種生活一定要變幻得到極苦悶的情形裡。爭鬥破壞造成一種危險的結果。實在是意中事。不過在目下我們的僻地中。幸而都有微許的文化散佈着。那裡居民還能夠上得到悠然自適的生活。可是終於因爲沒有使他振興那種有絕大偉力作用的文化。實是僻地人群中的一個最大遺憾。爲完成這種使命第一步是一定要研究出來一種具体的辦法。

現在筆者僅以僻地久居的經驗。略談幾點振興僻地文化的實行方策。供獻在文化促進者的案頭裡。

一、溝通都市文化

都市文化的畸形狀態都市文化在猛烈的進展着當這人類大集團精神的需要上。

如果若用一種客觀的態度來細心觀察都市文化的側面在他那裡的發展進行狀態。却呈現一種畸形伏這種畸形在都市的純文化區域內固然是不會發現。但潛伏在那種純文化區遮掩下的地方。却有一種活動不激底的在過渡中的文化。造成一種畸形文化。這正是現代都市中的一種污點。但是很不容易挽救因爲那種畸形。已造成習慣性牢固在那裡。改造這種文化比振興僻地文化還要難上幾倍呢。

在都市裡純文化區域的目前緊急的使命。便是向僻地開放正步。勇敢邁進。同時僻地方面。也要極力的以熱誠相待。來歡迎這勇敢的步伍來臨。

溝通都市文化的幾種工具都市文化進出到僻地。我們還要免去這種只做口號的鑒明。進而宜研究幾種實踐這種路程的工具。以下僅就所知。略述梗概。

A、報紙雜誌的配佈

報紙雜誌。是普及文化的一種最利工具。倘若把他利用在僻地。更能充分發揮他的能事。尤其在沒有文化機關文化團體的地方。這種報紙雜誌的配布更是一種火急而緊要的事業。一方面報紙雜誌的中央機關。要以最大的力量。顧及到僻地。設法扶助他的成長。一方面在僻地的有志者。極應響應他方的扶助。簡單組織一個。報紙雜誌的配布機關。緊密的和都市聯絡。以完成這僻地的文化統一性。以貫通這都市僻地的文化交綜作用由這裡面自不難發生一種更新的文化。來供獻沒有地域性的人類文化集團。

B 演藝的實行

這是更進一步的事業。以最高效果闡導文化的工具。〃文化演藝〃是不能實行的不管舞台放送。銀幕…在可能範圍內。要和報紙雜誌配佈的同時去極力施行。使淺染極稀薄的文化的人群。先生出一種好奇心。再覓定下一種試探的熱情。如果誘導日久。文化層無形會漸漸提高起來，同時享受低級興趣慣了的人。他也不會再認定他那低級興趣之外世間再也不會發生任何興趣了。久之會使他能選擇興趣而享受的可能性。

C、以都市文化團體來扶助僻地文化團體

現在該說文化團體了。在以前都市中的文化團體。都是抱着單位主義。他只顧及割在文化領域的範圍內去活動去改造。至於那遼遠的僻地。却從沒顧及到真是一件可惜的事。最好文化團體要打消這種單位制的理想。要以地域均一的理念以文化均衡爲目的而去着手。也可以這樣說把都市的文化團體解剖開。使他分散到僻地去。努力那有效的活動。

僻地文化團體誕生了。再和都市的文化團体緊密的去握手。僻地文化在驅質的環境中一定要需要外界來扶助只要有了扶助。日後一定能掘住那內中的特殊美去生長。文化團體是沒有地域來限制的。僻地何嘗能夠例外呢。

二、啓廸當地文化

這是一種助力更生的方法不過這是和在領受外界扶助時。相互並行的自力更生固然是好現象。因爲在這文化振興的緊急際中要求時效增高。便不礙於自力外力的分野。以下再將當前情形略談於下。

A、邪說的息止

在我們想像中邪說在僻地是有絕大勢力在橫濱着。現在又經過一次實地的踏查。果然是和以前想像那樣同爲一轍。

人的思想都傾向在興趣化上面的線索上。在僻地既沒有文化層下產生的興趣資料和工具。這里的人群一定要趣向現地的產出物來追尋興趣了。於是。廟宇的傳法者。孤鼠的崇拜者。卜筮的信仰者。鑑的追求者…種種盡醒色能事的邪說。一定會流行起來。雖然這些事多半是祟拜迷信。但究其實也不外他們追求興趣所致。試想在僻地假若偶然間一切邪說都息止。人們一定會感覺苦悶不悅。幸而有文化在開發便不愁這一着了。以文化的興趣來殺盡一切邪說。免去他做了振興文化的一個阻礙。

B當地民氣的發揚

假若我們拿一個人類集團。當做一個人來看。每一個集團。便會有每一個個性。也不防說每個集團便會具一種特點。文化在人類各種集團的交叉點在不停的流着。那種各單位團體的特點。越發能看得顯明。流動日久所造成的文化成了各具其長的多數單位。於是每一個單位。便可以供獻社會上任何的一個人類集團來採用。同時每一個集團都有這種可能性。

發揚民氣正是提高全社會的一個主動力哩

C創設文化團體

應多方面的需要。僻地在不久的將來是不難應運而生。最好以當地爲中心。以地方有志者做後援。來腳踏實地努力去做。這種有益人群。而順應藝文運動國策的大事業。才是當前的急務。

四一．七．一〇于清原

文訊鑑存

詩人冷歌氏近將年來所發表之新詩。搜集一冊現已付排定名爲『船廠』日內即可印行出版了。

％　％　％

新京益智書店所發行之『學藝』。自第一輯問世之後。即着手整理第二輯之原稿。聞現已整理完畢業已付印。

％　％　％

滿映文藝課山丁氏月前曾出張熱河一帶視察。現已歸京每日閉門家中將以此行之收穫寫成脚本云。

文學解答

答當文參君

問　常見文藝書籍與雜誌報紙中。有論到小說『題材』與『主題』的話。究竟什麼是『題材』什麼是『主題』？

答　『題材』就是在創作的材料。譬如社會上的一切事件都可以用做小說或戲劇詩歌的題材。所以說。『題材』就是指社會上的客觀現實而言。不過這種客觀的現實是與作者主觀相獨立的。假如一個作者不把他選做創作的材料。那麼就是那種事仍然是獨立的存在。

但是作家一選做材料把他寫進作品裡去。那便不是單純的材料了。因爲一個作者在選取後的描寫進程中一定要有這個作者的觀點或意識在發生作用。這樣客觀的現實反映在作者的腦子裡。由他一定的觀點來選取整理和統一。而決定爲描寫的中心問題這就叫做『主題』。

減淋根

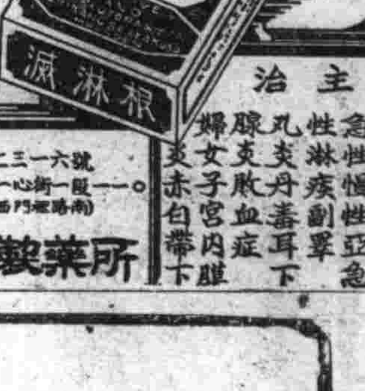

外埠代理者來函接洽

徹底除根 永不再犯

各埠藥房均有代售

主治 急性慢性亞急性淋疾副睪丸炎丹毒耳下腺炎敗血症婦女子宮內膜炎赤白帶下

治療淋疾之法實極多種即專門家亦有迷於選擇之憾而今最可信仰之安全可靠方法爲化學之療法即應用化學藥劑之合理的療法也本所秘製劑『減淋根片』有強烈之殺菌力而無毒性且大有浸透滲部組織之作用是其最大之特色不論男女之新久淋疾只以本劑一日二回（一回二片）之內服立即污濁轉清迅速止痛短時日內而完全得滅淋除根之目的雖長期服用亦毫無胃腸障礙頭痛發疹之虞

奉天市瀋陽區一心街一段一一〇號　電話四二三一六號（南門裏西路）

濟康製藥所

補爾康　身體衰弱諸虛百損病後失調營養不良　胃弱早老早衰神經衰弱

健康素　急慢性胃腸カタル食物不進消化不良　肺結核肋膜炎小兒體弱發育不全等症

育靈機　夢遺滑精精漏早洩陽萎不舉　鎖陽固精強身保腎頭痛失眠

清血解毒丸　各期先天遺傳梅毒頑癬瘡疥　濃瘡疹軟硬性下疳關節痠等症

敵積健脾丹　小兒食積水積蟲積氣積　腹痛夜啼食慾停滯綠便

濟康治瘧灵　アマリヤ性瘧疾間歇熱隔日寒　冷等症頭暈目眩流行感冒

濟康脚氣水　汗泡疹腳氣濕疹皮膚癬疥痛癢等症

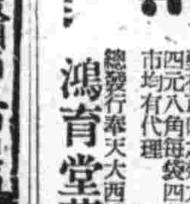

李氏 小兒疳藥

適應症　頭大頸細　面黃肌瘦　喜食泥土　消化不良　口鼻生瘡

有以上各種症狀者服本藥有正確之效力定價每袋四角八分每打四元　各大市均有代理

總發行奉天大西邊門外　鴻育堂藥店

虎骨花蛇藥酒

外埠郵購價加一　外埠函購各藥

主治諸般頭痛及神經痛　頭痛藥　每袋五角每打五圓四角

功能消炎止癢主治乾溼　脚氣藥水　脚氣腫瘍水泡每瓶六角

功能通經活絡開痰止痛　主治半身不遂腰腿痰痛　口眼歪邪四肢麻木肝胃　氣痛小腸疝氣赤白帶下　陰虛腎寒等症大瓶五圓

主治肢體疼痛麻木不仁　虎骨熊油膏　大張一元三角小張八角

功能消滅瘧病原蟲主治　冷熱瘧疾每袋定價八角　瘧至靈

電話（四）二八七〇　奉天市大南關西大什街　老福順堂

鞍山市總代理　春霖堂藥店

理腸·殺菌·消化劑　表飛鳴（ビオフェルミン）

瀉痢

醱酵性瀉痢·急慢性腸病的瀉痢·消化不良性瀉痢等時、俱可由表飛鳴內乳酸菌的殺菌制腐及抑制醱酵等止痢作用並糖化菌的消化作用而達到治癒目的、同時且得安全去其腹痛·裏急後重·腹部雷鳴·倦怠等々附帶症狀。

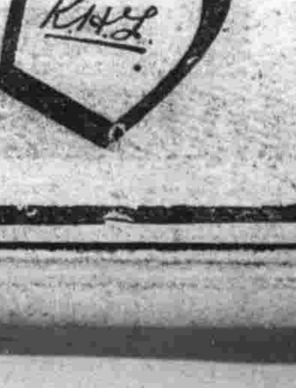

小兒瀉痢

乳兒小兒的瀉痢（綠便·水樣便·粘液便·不消化便）以及食慾不振·營養障碍等消化器障碍之時、俱可由表飛鳴的理腸殺菌消化作用而歸爲常態。又本劑因藥性絕對安全之故、縱然用其大量、也無何等妨碍、他如味甘而美、宜孺樂服（點、尤爲可取。

便秘

腸內腐敗或異常醱酵的便秘、一般消化器障碍的便秘以及常習便秘等、俱可由表飛鳴的內服、調整腸的蠕動、而促進自然排便。

消化不良

表飛鳴中含有甲乙兩種糖化菌、甲種糖化菌能產生澱粉消化酵素以消化澱粉、乙種糖化菌能產生蛋白質消化酵素、以消化蛋白質、故如應用本劑於消化不良之人、頗有輔助消化之功。又就營養增進方面而論、自亦有相當的利益。

老衰症

腸內有害細菌的毒素、能移行於血液之中、以害及全身組織、而引起動脈硬化症及肝腎疾患等的老衰症狀。但如能常服表飛鳴以抑制腸內有害細菌的發育、則得阻止體內毒素的吸收、而豫防老衰症狀於未然、並且還有保健及增進健康之妙。

【包裝】粉劑　二五瓦　一〇〇瓦　五〇〇瓦　一〇〇〇瓦　片劑　二五〇片　五〇〇片　一〇〇〇片

總發行　武田長兵衛商店　日本大阪市東區道修町

滿洲總發行　滿洲武田藥品株式會社　奉天市大和區春日町

各大藥房均有經售

41(5)03

糧穀配給方法改正 今後確保食糧無缺

【哈爾濱】從來對於糧穀之配給採取自由的方針、其結果遂招來滿系市民間種種的食糧購求不便、當今度配給組織業經完備之目下、即將於本月十一日起以極適當數量的食量按月以公平價格向全市民間配給、右配給之食糧、重要品目計爲高粱、包米、小米、小豆、綠豆、蕎麥等、尤以小米、高粱等爲主要食糧的關係、必確保其多量、以圓滑的配給機構今後對市民間之食料品、當可絕對的安心、右配給方法、即依現在各家庭購入豆油、使用之豆油配給票、可能適用、此配給票持向各配給所、按所載家族數、以絕對相當且公平無比的購入、又下宿人及其他一般、持有一戶的集團生活等、特殊市民特按別種實施團體配給之預定、按團體配給主要之糧穀指數如下

小米	〇、〇
高粱	三、四
包米	一、〇
雜糧	一、三

如前記之成數、希各方週知、同時將來定很擴前記比率、公平圓滑配給之、至各配給店之分配數量、按地域的、人數全員、使一人毫不遺漏、執行配給之、並今度因實施前記辦法、對於從來闇交易、定可一掃、即對於買惜買存上、亦定可預期的防止云、

四平省向全聯 提出議案五件

【四平】第一回四平省聯已收莫大成果、於本月三日閉會、關於決定提出全聯之包含、農村關係九件之十六件、於協和會省本部、繼續於金統合整理於十日前經中央本部向全聯預備整理委員會提出因此問題之農村並勞件關係之諸議案、均歸納爲一件、而行提出、

一、關于農村振興之件

一、關于勞務問題適正化之件

一、關於協和運動徹底之件

一、關於師道學校制度改善之件

一、關於中小商工業對策樹立之件

各商申報物價

【合安】境內之商號、每年所售各貨物、向皆購之外縣、其利之厚薄、以物之有無爲比例、倘貨物缺乏時、其得之利當要多的、是以省當局、鑑於各縣售貨之利、高低不勻、對於物價之統制、實有不當之至、故適令各縣、此後物價、逐一申報、造册送省、以便參考、而期物價之統制、本縣奉令後、經縣方招集各商執事者、來縣聽示、並經一署趙署長、保安李股長、詳加指示、限於八月十日以前、將各家售之貨物、價資多寡逐一申報、造表送縣云、

市優良兒童表彰式 審查委員愼重舉行

【瀋陽】市公署教育股於本月五日、伴隨全滿優良兒童表彰式、愼重舉行、是日午前九時在市公署會議室、由市立學生代表男女生十四名、由市長張世謙氏代（委員長）關市長行政科長教育股長等蒞場之下、爲三道街校高淑蘭十三歲（女）、稅課司校秦魁忠十三歲（男）爲最優、擬以獎品云、

取締私賣私吸 區會長懇談會

【瀋陽】市警務科、以近來鑑勵鴉片斷禁戒除、確保市民健康收得良好成績今爲徹底施行取締、於本月十一日在市康生院、召開區會長懇談會、今後本當私賣私吸取締、凡無論私吸等一律登錄云、

假槍匪綁人票 被識破棄票逃

【瀋陽】縣北烟台村住戶屯住戶農民張紹唐家、於本月六日夜八時許、突闖進匪人四名、持手槍木棒、涌渠財物、無當乃將唐某帶走、翌日又於早二時闖進前台村唐戶屯農民戴廷倫家行掠、被戴某識破假槍、持木棒與匪搏之、匪見勢不佳、棄人票逃匿無蹤云、

陸上競技選手權大會 將于南嶺運動場舉行

【新京】第四次新京陸上競技選手大會兼第十次全滿體育大會新京豫選大會、已由體聯新京事務局決定、於本月二十一日午前十時假南嶺運動場舉開、比賽項目計分男子百米、二百米、四百米、千五百米、萬米、百十米高欄、四百米中欄、四百米接力、一千六百米接力以及其跳遠、三級跳、撐竿跳高、鐵球、鐵餅等、等田徑賽、均依大滿洲帝國陸上競技協會規則實施、凡欲參加者必須於本月廿七日午前將擬參加比賽項目年齡生年及所屬提報市勞體聯陸上競技部云、

因放雨水 村民互有毆傷

【合安】縣三區老家窩堡一帶之雨水、向流於海城境內、惟海邑村民、爲防水計、築有橫堤一道、使水不得下洩、而上流村屯、水勢日見高漲、見有淹斃之勢、即察業毀堤、使水下洩、因此兩縣村民、兩不相讓、因而交戰互起毆傷、均有斃命之虞、經兩縣縣長、雖以公理排解、仍難解其危局、旋經兩省當局、加以考核、定於本月十日、合安海城兩縣當局、齊赴奉天省、開治水許議會、以解危局云、

舉行武道納會

【本溪湖】市警務科長、佐藤五郎氏、素具尚武精神於七月二十八日、實施稽古武道以來、收有良好之效果、八月十一日『月曜日』在該科道場舉行盛大武道納會云、

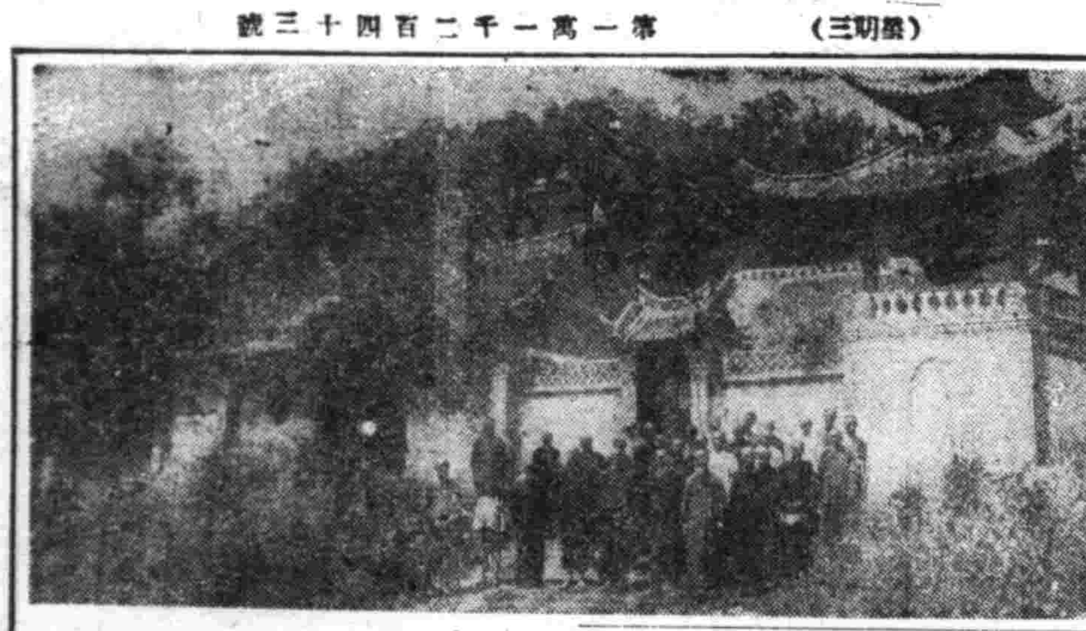

肅清不正癮者 市警檢查烟證

【佳木斯】阿片斷禁政策是一步一步的穩於浄化的負有重大責任之市公署禁煙股、與警務處衛生股爲徹底肅清不正癮者起見、自十月廿一日起、已實施癮者登錄證檢查、檢查之前、癮者各

豆桿紙漿 婦人會獻金

【開原】以滿洲豆稈紙漿會社員之婦人組織之豆稈紙漿婦人會、鑑於現下時局之緊迫、以會之公積立金全額百二圓五角、謂『獻作少爲可用爲軍用機之釘錢、』而向關東軍獻納云、

振興農村畜牛繁殖 縣境畜牛成績良好

【本溪】縣長劉蓮瑞氏、爲振興管下農村、曾於康德六年間、由朝鮮購入優良種牡牛若干頭、當時即向縣下第三區養周集中心地帶、分別配布結果、現在已繁殖百六十餘頭之多、復於昨年又由朝鮮購入若干頭、當向各街村配布種牛一頭、其中查願山村中牝牛八頭之配布、今已六頭之繁殖、由全體觀察結果、則縣當局之農村畜產繁殖計劃、已達到增產之目的、業收良好之成績云、

少年團結成式

【西豐本縣】爲發揚建國精神、訓練青少年、以完成東亞共榮圈建設之一翼、前會結成青年團、玆爲期前記目的之澈底達成、由統監部聯合縣城內各校國民三四年及國優學生、於八月七日、在青年訓練所、舉行少年團結成式由各指導者及地方有力者參加、頗稱盛大云、

吉市冰糕業者 初次細菌檢查

【吉林】市警衛生科與省民生廳保健科、相互連絡之下、對於七月下旬以來、市內冰糕營業者卅家、實施本年度第一回細菌檢查、而見其檢查之結果、頗堪驚人、於卅家中有十家不合格者、檢查官亦一同爲之驚慌、故對於不合格者、限由八月十日至九月九日一個月間、停止製造冰糕、此乃爲期市民衛生之萬全耳、

滿洲 義軍座談會閉幕

【通化】三十年前日俄戰役、首倡滿洲義軍之花田總統、憶及當年共成義舉、發願成仁之滿洲義軍生存者諸位、頗顯書信滿洲諸志士的健康而讓生今回的滿洲義軍座談會業而次披露於報、義軍生存者各位、感激花田總統之厚削、幸得數幾一堂同想當年滿洲地域治安自衛、强俄侵入、大施其殘暴技倆、蹂躪我黃色民族、不得聊生、日本帝國爲數議同種區保東亞安全計、不顧槍林彈雨、犧牲一切、將强俄趕出逃竄、孫滿人脫水火而登衽席、斯時即種下日滿協和之根苗、而今三十年來、又蒙友邦鼎力援助、建設我滿洲樂土日滿協和的貫神與、惟我花田總統也云、

【寫眞爲三十年前滿洲義軍同人在通座談會後、於玉皇山前留影、而資紀念也】

煙火大會即將開幕 鐵局特開臨時列車

【牡丹江】鐵道局鑑於本月二十三日爲虎林縣公署、本年最初主催之烏蘇里江畔煙火大會、爲便利一般官民前往觀覽起見、屆時決定運轉臨時列車、花火燃放之時間爲二十三日午後八時至十時、在虎頭江畔、關於所燃放之烟火、係由日本新潟購入者、日內即將運到、同時並有燃放師數名、一同來滿、當日江畔附近、並開設各種賣店、預想屆時當有一番盛況云、

帳者、責任人員之認識徹底俱不能遂其慾望、惟登錄證之中、有本人本像而無實癮者、竟以寫真相符、而取得購買權、反之、又有確實有癮而以無本人像片、竟被取消吸食證、遂至喪失權利者有癮而失證、領煙不得必流於私買、或隱於私煙館、事有必然、無癮而有證領得鴉實、勢必轉手漁利、而營暗所之煙、得錢之積弊終屬難免、對於此種情形是尤望禁煙負責任者之深加考慮中、阿片斷禁政策、果爲積極耶抑消極、如爲消極、則當然以漸減主義爲適當、如爲積極則莫如完全停止賣下、以絕其望、旣已不顧癮者之痛苦、甚且恐爲癮者是殺人死不足惜、則未登錄者不能再登錄、已登錄者、完全收容康生院、驅而無能之癮者、又何敢違而不從耶、不正登錄之清理、事屬至當、而對癮者之有無及其痛苦亦應以惻隱之心以臨之、方不失斷禁政策之也本旨歟云、

爲徹底時局觀念 實施巡廻宣傳

【牡丹江】市公署爲期管下各農村地區人民對市政之認識、並時局觀念之正確起見、今次特於八月十一日起至二十二日之間、實施巡迴宣傳工作、以紙芝居、廣播唱片、講演會、座談會、電影等、分畫夜兩部實施、誌其日程如左、

與隆區八月十一日至十四日、謝家區十五日至十八日、掖河區十九至二十一日、樺林區二十二日、至於場所則決定在各區小學校云、

防空標語入賞

【阜新】阜新市防衛本部爲喚起保都阜新之防空觀念、曾募集防空標語、今經審查結果、已有左記五件入賞、

△一等 防空在於隣組 阜新市濟水街 中江 保吉

△二等 守護大空吾等之阜新 滿炭教習所 酒井 武彥

△三等 對不意之空襲以不斷之防備 滿炭礦務課 江頭 傳三

△四等 防空活用日滿隣組 滿炭教習所 長尾 武

△五等 勿使燈火洩露 河南街 中 美佐枝

在鄉軍人分會 實施射擊大會

【本溪】在鄉軍人分會、於本月九日正午、在神社山裏、實施射擊大會、獲得良好之成績、接續十日午前八時、由在溪日滿各機關、及市民人等多數參加之下、開始射擊、當日神社山上人多擁擠、是亘來未有之盛況云、

署長榮升科長

【西豐】區豐警察署長于長安、（後正）到任以來、頗著成績、前奉中央命令、調升關西縣警務科長以展長才、現該署長已將經手政務、整理就緒、定於八月九日早八時、首途履新云、

弓長行爲卑鄙 難貧村長重任

父子雖大活動亦恐成泡影

【新民】縣下三區中古城子村長、因故去職、當局已明令發表、而村長一席、尚虛懸無人、暫以助理員代之、而當局鑒於已往村政之不良、率多由於村長忽視職責所致、故今次選擇極愼重度臨之、期選適之者無、故者、在舊滿洲時代、曾濫罹政界、專以刮地皮爲能事、其行爲之卑鄙、近特由北地加、年屆花甲、閒居無事、見有機可乘、與其子某大校長等共謀以復之下、大肆活動、期獲得村長之位置、傳聞私賣、對此年高少德之輩、當局恐無採用之意、而弓長某往返徒奕、其慾望終歸泡影也明出後再謀、

期徹底防護救護知識 開催講習會

【新京】市當局爲期於此非常時局下、使婦人女子均能徹底防護救護之知識起見、特自本月七日至十六日、假市立病院三階召集各官廳會社女僱及其他各婦人、以每日百名爲標準舉開講習會、計每日自上午十時至十二時下午一時半至三時云、

授與遺族章標

【海城】縣公署行政科、關於國兵殿、第九七六號訓令、關於遺族章標授與之件、七月二十一日、准海城軍人後援會辦事處、函請於首期之件、仰該街村長、對左記之遺族住所、至急調查、務於八月十五日以前呈、還本署、爲要此令、附贈另紙、依式填報、右令各街村長知照云、

省整備委員會幹事會

【哈爾濱】省整備委員會十一日午後一時半、在官房會議室、舉開幹事會審議第四分科會關係之關於濱江省薪材生產配給並價格統制之件、

市內切面配給 指定四商號

【本溪】市內切面之配給、現經當局指定四家、計爲榮市街天合糖房、河西街福興長、老榮市胡同太白春酒店、桃月町德記商店、玆已開始配給、價格每一斤二角六分、每日午前六時開始配給、凡市民需用切面、可持名章向指定之四商號、以現金引換即可、但限制每人實給切面一斤云、

普及初等教育 學校增設改編

【通化】縣教育當局、爲謀初等教育之普及澈底、對於學校令圖增設並刷新、本秋計劃增設與改編學校、經省認可、現在開校、即照計劃實現、狀況列左、

增設

快大茂村干馬河國民學舍

〃 西安屯

公益村老廟國民學舍

〃 公立國民優級學校

大泉村褲當溝屯國民學舍

〃 新開嶺屯

江口村公立國民優級學校

安耕村虎馬嶺屯國民學舍

三顆榆樹敎育屯國民學舍

〃 新立屯

三棚甸子村公立國民優級學校

〃 頭棚甸子屯國民學舍

新安村長春屯國民學舍

長流村新世屯 〃

改編

太平村公立五道江屯國民學校

（太平村五道江屯國民學舍改稱）

快大茂村公立大都嶺國民學校

（快大茂村大都嶺國民學舍改稱）

安耕村公立高力木屯國民學校

（安耕村高力木屯國民學舍改稱）

至誠請纓

【撫松】國兵檢查第五日、撫松街住民壯丁趙緒耆趙煥武、現在爲通化省立撫松國民高等學校國高一年生、因深體國兵法之要意、以堅強之體格、果斷之實誠、其百分熱烈、屢折不撓之活潑精神、甘願應學優先徵集入營、當時懇懇經徵兵官（第八軍管區兵事處員步兵趙中校）給以意識上之讚揚、許以在應徵之延期、但其熱誠不稍動搖、並有管內抽水洞村商民王忠仁、亦深體國兵法之意義、請求優先徵集入營、具有趙煥武君同樣之精神、徵兵官高其少年忠勇、深明大義、除當時以合格告知外、並勉以將臨其之精神、而趙王兩君、堪爲國家青年之模範、由伊當時合格之際、態度活潑歡躍上觀察、其將來之前途殊遠上、誠不可限量云、

通令各商申告物價 故意遲延從嚴懲處

【營口】市警務處經濟保安科、基於政府當局之指示、爲安定非常時局下國民之生計、特對各種物價一致實施停止統制、曾於日前與市公署經濟科、商工公會統制股共同主辦物價停止說明會、同時並令各業組合轉飭所有商號、限令於八月五日以前將各種物價向同科申告之、但迄至今日已越限定日期、各貨店仍有未申告者現經警察當局又通令各商號、於明十日以前須完全申告終了、如再故意遲延則決不寬恕當行從嚴懲處云、

股長級異動

【撫安】縣公署警務科、伴隨田警務股長之逝世、對股長級於本月上旬發表變動如次、

警務科保安股長、孟希孔調任警務股長、司法股長、鶴崎勝治調任保安股長、佃茂山騰滿警佐爲司法股長、

學生勤勞奉仕

【通化】各學校男女學生於八月一日起、勤勞奉仕、實行工作、凡屬神社忠靈塔左近各廣場、農事試驗場以及本城各街道所有除草工作、定四日完竣各學生均能勇躍奉公云、

通化堪爲良好滑雪地帶 體聯土事近將着手調查

【通化】明朗通化省地下資源及觀光資源之豐富、久已聞世皆知、近據專門家之調查、本省並爲良好之滑雪地帶、斯故本月二十四日體聯滑雪名譽主事宮城長光雄氏及體聯主事新木良藏氏一行將來通、進行調查、並準備選擇滑雪適宜地方、充東亞滑雪大會之會場云、

義勇奉公隊 選拔中堅會員 入訓練處

【本溪】市內協和義勇奉公隊本部、日出隊長茲由東協和區滿系各隊中、選拔優秀隊員四十名、入訓練處訓練、以資深造、並於月之八日起、實施三日間之預備訓練云、

二道江發電所 義奉隊成式

【通化】開發會社二道江發電所日昨曾舉行義勇奉公隊結成式云、

配給膠皮鞋

【蓋縣】縣公署實業科經濟股任股長、鑑於學校師生及民衆等、多數需膠皮鞋、已於日前開始配給頗稱圓滑云、

物價急速申報

【瀋陽】市警務科經濟保安股與市經濟科商工會等、所受理之七二五物價申報表、至本月五日截止、惟市內商民尚有未報者、市經濟科爲徹底無遺漏計、凡未呈報者、急速呈報、否則一經查出、決按違返法處六月以下有期徒刑及五百元以下之罰金云、

〇合名會社上野商會變更 一、康德五年五月貳四日社員出資履行部分變更如左 上野喜吉金五千圓全部履行 [illegible]

〇合資會社山本商店變更 一、康德五年五月貳拾七日社員出資履行之部分變更如左 [illegible]

〇株式會社支店設立（外國支店） 一、康德五年五月貳拾五日設立 一、商號東洋棉花株式會社 一、本店大阪市東區高麗橋 [illegible]

[illegible]

農家必備噴霧器

特製優良噴機、輕便壓力強大、堅固耐久使用、價格特別低廉

興農式半自動噴霧器

興農式輕便噴霧器

大連市日新街三三 興農實業公司

電話三、二三〇六番 振替日座大連二一七〇三番

（備有目錄函索即寄）

治愈 痔漏淋病

[illegible]

治療 羊癇瘋癲狂病！

感謝人 奉天工業區瑞發長 李世林 田豐年 同啓

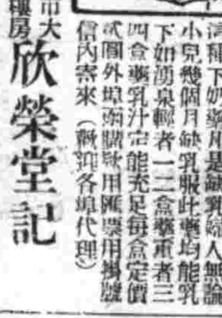

賽湧泉 下奶藥

總發行所奉天市大南城門外路西樓房 欣榮堂記

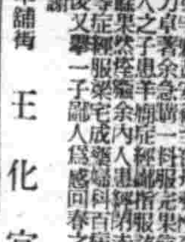

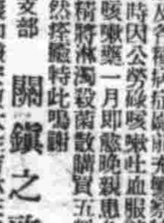

奉天市東關廣東舖街 王化宜

滿洲勞工協會奉天省支部 關鎭之 啓

大裕和旅館 連

房屋清潔 適合衛生

客室百間 陳設新欵

前後三幢 兩重院庭

旅行團体 宿料特輕

如蒙惠顧 謁誠歡迎

東鄉町十五番地 電話二三三八九一

聯合良藥

奉天省許可証

主治 一切脾腫水臌氣臌單腹脹等症均有特效

安全消臌散

漢醫 王景泉 謹啟

全治皮膚病

天恩水

白癬、頑癬、疥瘡、[illegible]

天恩水價 二角、三角、五角、一圓、二圓 全國各藥房均售

立本大旅社

客室寬濶 安全舒適 清潔衛生 招待慇勤

西式臉盆 電灯電扇 溫凉水道 電鈴暖氣

大連西廣場新大街南首

新書

老舍創作集（一厚册）實價一元二角

教室點綴圖案（大厚册）實價三元

最新手工範本（全四册）實價一元

現代商人廣告術（全一册）實價五角

奉天市鼓樓南 正大書局發行 振替奉天五九六一番

官許滿人唯一特等旅館！

東亞大旅社

地址 大連市敷島町七七（大廣場）

設備 洋式軟床·日式疊席 暖氣·浴室·食堂 衛生·庭園

室價 二·三·四·五元（官許）

電話代表二·五六八四番 電報掛號トウアホテル

專售高尚鐘表眼鏡

青年表行

奉天城内鼓樓路北

鏡泊湖隧道貫通成功
萬歲歡呼聲震撼湖畔
本間局長拍發感謝激勵電

寫眞說明 我國最初之水力電氣、鏡泊湖發電所之隧道工程、業於十二日午後零時十分、於蔡經濟部大臣等、在新京建設局之一室、以電鈴命令而實施最後一岩之爆破開通圖即隧道工事現場下爲取水口云、

鏡泊湖水電隧道之開通式、十二日午后零時十分舉行、即於國都水力電氣建設局長室、由蔡經濟部大臣押捺電鈴、遠傳鈴聲於現場、響二分鐘後、高野工程處長、石岡總務處長、各得到『已安然爆發貫通』之感激、被告第一聲、於是局長室中歡聲四起、一方隧道內黑烟濛濛中之萬歲聲、震於鏡泊湖畔、被告第二聲到來時、正值打開飯盒舉行祝賀時、故更加一段祝福、而本間局長立即拍出『由於諸員各位之努力、本日乃得成果、實不勝欣快之至、更望深暦和衷共同奮勵、以達成使命之感謝激勵電、以送犒其勞云、

貫通式之一刹那

於鏡泊湖畔四季通丘陵、鏡泊湖水電水道貫通、卓奏科學之凱歌、此歷史的意義之式場、新水力電氣建設局、局長室、十二日正午、蔡經濟部大臣以下古海次長、本間水電局長、飯澤主計、武藤弘報處南處長、韓山城正副理事長等關係者、浴滿映新聞閃爍拉之光、靜待滿洲最初水電動脈發電水道貫通之時刻迫近、本間局長以下局員、時觀懷中時計、式場籠罩緊張空氣、蔡大臣對於局長桌上所備之電鈴、面含微笑、時間定刻、午後零時十二分、本間局長發號、蔡大臣右手押指力按電鈴之鈕、傳向東方遙遠三百五十公里彼方之現地、發出電鈴命令、『呵可喜可賀之至』貫通之勝說、環繞本間局長而舉行、現場方面、最後轟炸岩壁、科學勝利之感、充溢式場、快誤現地曹野工程處長報告『當堂炸通到來、』而此報告到來、列席者一同高舉冷酒之杯、共同乾杯、如斯、渤海以來一千二百年間秘眠往時歷史之勝地鏡泊湖、今已吹拂滿洲之新氣息中、滿湖碧紺湖水、捧產業開發之一翼、一變勝地之相貌、以東滿振興之原動力浴時局之光、出動國策線上、任發電大動脈之任務云、

蔡經濟部大臣談

鏡泊湖水力電氣水道、今日開通發電事業、即將開始官言之最勝欣喜、蓋電力乃工業產業之原動力、興國家建設、有關慕重、今者水力電氣即將發電、我國產業開發經濟建設、滿洲當有飛躍進展、尤是北邊振興、更有無限期待者也。

管絃樂團 獻金美談

大和旅館管絃樂團指揮、滿鐵交響樂團指揮白系俄人伊比安斯特羅甫基氏、與其門生、以一同釀金之百五圓獻爲日本豈鷲建造費之一端、乃通知奉天特務機關、已於十一日、辦行獻金手續、而於此際之時局、有斯稀奇特行爲、頗使關係者感激云、

私售鴉片 被警逮捕

本市小西區北興街二段二〇三號、住有梁溫氏者、年四十歲、係錦州省黑山縣人、寓奉有年、爲生計關係、挺險私售鴉片、雖當……

募集產業戰士 滿鐵社員宣傳介紹

產業戰士、殆形不敷、故滿鐵亦於內地之軍、少年社員、而募集之、於其子弟人數之確保、形成大量、而爲嶄新數子名之滿鐵青年錬成隊員之鄉里通信、意欲大勢活用、乃將此等通信之記事小冊子、既等及畫片等、多數製寫、分配於隊員、於便箋上、刻有『錬成隊通信』字樣介紹滿洲事情、於白紙上、隊員將自己之活動或滿鐵之陣進情形、寄贈於鄉里之親戚、朋友後援等、此乃於通信、大勢宣傳網、此外又計畫、以錬成隊員之內地現地參拜情形、擬行募集宣傳云、

第一次全國技能競爭 九月中旬實施

爲求滿洲全生產部門之技能向上、第一次全國技能競爭、頗爲農業及產業各部門職業戰士等所關心期待、現其實施準備、皆按原定順利進行各部門之實行日程、即將於月之十六日決定、預定九月中旬於新京奉天哈爾濱三市舉行地方區競爭、月十七、八、九三日、於新京舉行全國競爭、其實施要領、已於十一日決定如左、俟印成刷物後即可分配與全滿各關係者、開始募集參加者、

實施部門及處所 各項準備均擬定

△實施部門＝農業部門（普通農法）金屬機械部門（鍛鍊機械旋盤）電氣部門電信部門、郵政部門（區分）事務部門、（打字珠算）等六部門、參加者限滿十五歲以上廿五歲以下

△實施地＝新京、奉天、哈爾濱三市、（吉林省於新京、奉天省於奉天、濱江省於哈爾濱市實施）其他各省可至就近之參加

△申報＝個人或經營者、按所定用紙明記參加部門、向新京、奉天、哈爾濱之各滿洲能率協會支部申報之

△競技種目＝計職業實技（八十點滿點）學科（十點滿點）建國精神（十點滿點）體位之四種、體位之採點並不加算之、然標準體位以下者、則爲失格、又實技學科、建國精神等均於事前將其問題通告與參加者、試驗時之題目、則由其中選擇之

△截止各部門均爲九月十日、又除右六部門之外、並設特殊部門、謄寫、兒童遊戲組置圖案及店頭裝飾、電影、照像（均爲可行技能競爭者）廣同一般募集（年令不限）其部門同樣亦可受國家之表彰云、

賄與最高技能章 競爭表彰之規程

第一回全國技能競爭表彰法、及其成功細則、已於十一日決定矣、表彰無論中央地方皆不以賞金爲目的、而以國家的榮譽爲表彰之原則、中央表彰式以地方競爭入賞者三千名、全部集於國都在大同廣場盛大舉行、表彰方法如次

中央表彰

△青少年技能競爭優勝者＝對優勝之各職業代表者一名授與表彰狀及最高技能章、除去優勝者對全國競爭參加者全員授與優良技能章

△特殊技能競爭優勝者＝對……

△熟練者技能競爭優勝者＝對於各企業內所行之熟練者競爭優勝者、授與表彰狀及最高技能章、最高技能章『表彰狀』由國務總理授與之、賞狀及優良技能章由關係各部大臣授與之

地方表彰

對青少年優良者由省長授與賞狀

此外並有副賞皆以寄贈品授與之、對全國優勝者、由總理招宴、或舉行座談會等事、更作爲入賞者之助成方法與關係機關折衝、實行養成機關之入學、養成期間之短縮、向通所之拔擢、教育津貼之支給、參考書之贈呈、工場見學等事、以堅持助長其優秀性爲方針云、

編纂建國十年史
國務院囑託建大進行中

爲記述建國以來十年間之滿洲國的飛躍的發展、對滿洲建國世界史的意義、使國民熟知、爲後世史家之根據之建國十年史的編纂、爲十周年事業之最重要者、此十年史、自大同元年三月四日之建國宣言起筆、至康德九年三月一日止、記述滿十年間之建國創業經過、以飛躍的事實推移爲重點而編纂之、以國務院內建國史編纂室之資料爲中心、囑託建國大學編纂、囑託作田建大副總長爲會長、瀧川教授爲副會長組織建國十年史編纂會、於建大研究室設本部事務所、由建大教授及政府協和會特殊會社等關係權威者約五十名執筆、大體迄明年三月末、可蒐集史料完了、六月末脫稿、十年三月一日頒布、又此十年史爲六判一千頁上下、內容外觀極懇美、內容分總論、政治篇、經濟篇、文教篇四篇云、

青少年慰安大會 在十王亭盛大舉行

協和青少年團奉天市統監部、爲使戰時下青少年及市民徹底認識時局起見、於月之十二日午后七時、在城內十王亭內、舉開第一回奉天市青少年慰安大會、由鄉統監、開參事以及青少年市民等約千餘人出席下、盛大舉行、首由開參事致開會之辭、鄉統監講演、『非常時局下青少年應有之覺悟』旋即開始演奏、『廣東音樂』『相聲』『京韻大鼓』『鞭音樂』『清唱』『口琴合奏』、至十時許、於盛大歡呼聲中、而行圓滿閉會云、

國都木炭汽車出現 燃料費廉而效力大

當此代燃時代、滿洲亦有木炭汽車出現、爰此木炭汽車、乃新京大經路興亞代燃商會所製作者、用木炭一噸可行三公里、若係平坦鋪裝路、便能行四、六公里、而此最大速力頗可充分馳行七十五公里、又上坂能力有與『汽油』『機關』相匹敵之性能、『木炭瓦斯』與『汽油』燃料復能圓滑互換、且此從來之『哥來來得薪代燃車』之燃料費低廉、因有此等特長、故將來之活用頗有期待云、

曷如是健忘耶
大和署拾得遺物堆積如山

値此暑天、精神實易於頹萎、因迭次發見遺失物、頃於警察保管室、關于失主之遺物已堆積如山矣、當此變謹資源之時、實爲一極端可惜之話柄、一年間於奉天市內拾得之不知物主之遺失物、倘按金額觀之、當不下十萬圓之鉅、管轄市內繁華街之大和警察署、本年七月內、所拾現款爲九百八十六圓零五分、返還約爲百十四圓三角八分、尙餘八百七十一圓六角七分、以不知物主故無法返還也、又遺拾現款大抵爲八千九百二十一圓二角八分、實一有趣之現象、以上是爲現金、外尙有一切拾得物件、一四七件及遺失物件三一四件、在拾得或遺失物件之中、以洋傘爲最多、凡五十三支、其他不外爲類小型皮包、錢包等等、其中並有亘型拼錦四架、洋服料五身、袜子（毛織物）二十四打、日本刀被、自動車輪等、係員對于不知失主一事頗奇怪、又據調查上此等物件之遺失場所多爲路上、及百貨店、巴斯、洋車、電影院次之、又按男女別之則女較男爲多、以季節言亦推夏季爲最多（圖即遺物）

丟失國幣

四平省昌圖縣協和會軍人後援會辦事處、職員山田龜之助、年三十歲、於月之十一日來奉、下車後乘巴斯赴大西關辦事、及行邊至大西門外時、發見丟失國幣三十元、滙票一張、計四百元、該氏當即報告南市場署請求查找云、

滿鐵副總裁 日前東上

【大連電】滿鐵副總裁佐佐木謙一郎氏、偕同長廣秘書、於十二日乘大連出帆之日滿連絡船、揚國丸東上云、

津市展開自肅運動
日領事館嚴禁晝間飲酒 市公署規定自肅自勵日

【天津電】以上月二十九日天津事變四周年紀念爲契機、在津日本人間展開兩種新運動、其一爲廢品回收報國運動、由民間獻出不用作廢之金屬器物、歸國家使用、以六萬日本僑民之共同努力、至五日正午、已舉收集金屬廢品一百七十五噸半之好成績、其二爲晝間飲酒之禁止、此事係由總領事館規定、本月一日起、絕對禁止晝間飲酒、本月三日爲此項禁令實施後之第一星期日、而泛濫之徒、在白日之日租界街巷中、完全絕跡、一般當壚業者、無不門可羅雀、有某會社、因宴客、向領事館警察署呈請特許晝間用酒、領事當局、嚴詞駁斥之、當局之決心、亦可概見也、在日本人間厲行自肅運動中、天津特別市公署、亦於五日發出佈告、規定嗣後每月一日及十五日兩日爲『市民自肅自勵運動日』在此兩運動日中、全市官民、須嚴守下列事項、（一）停止公私宴會、（二）停止飲酒、（三）停止招妓及治遊、第（一）項普通使館、不在此限、如在是日適逢婚喪大事、限以便飯款客、不得張筵舉酒、此項運動之意義、端在振頹風之勵民志、崇儉德而裕民生云、

大使抵名古屋

【名古屋電】駐日中華民國大使褚民誼氏一行十五名、乘十二日午后二時十七分抵達名古屋驛之『燕號』車而抵達名古屋矣、本日三時、於高松名古屋商工會議所總裁邸、出席洗塵之會后、並觀東山動物園、於午后六時、乘名鐵電車赴岐阜、下榻於長良川旅館、賞觀飼鵜、清遊一夜後、十三日宿於名古屋、預定於十四日午后五時八分由名驛出發赴奈良云、

觀光聯明 表彰接客從業員 全國共四十五名
奉市竟無當選者其故可思

對于獲得滿點証明之飯店侍女旅館之下女及百貨店之店員等四五名、已由滿洲觀光聯盟、決定實行滿洲最初之表彰、與以特別徽章、觀光聯盟前曾於六月中旬施行全滿觀光週間時、力謀接客從業員之親切向上、以此爲『滿點』、故今決無素質優良之從業員、加以表彰、前已由各地觀光協會選定、計鞍山三、撫順四、哈爾濱三、齊齊哈爾八、吉林七、新京六、承德五、大連九、共四十五名、由聯盟授以具有於向日葵花中嵌出M・T・U三字之徽章、而接客從業員最多之奉天、竟無一名受表彰者、蓋由于奉天旅館之接客從業員之素質不良所致云、

大同佛教訪日團 一行歸抵大連

【大連電】由滿洲大同佛教二萬五千宣化員選出之滿洲大同佛教會宣化員赴日社會中等視察團九名、於赴日途次曾出席、於名古屋市彙善會主催之東亞青年熱講習會、而得體驗日本之精神、該團係由該會理事出野敬則氏率領、已乘十二日入港按吉林丸歸連、又該團預定於東本願寺宿後即行北上云、

調查農村實態

【錦州】關于康德八年度錦州市農村區域實態調查、已決定由八月六日起至十月六日止、九二月間實施、調查戶數爲三六七三戶、調查員除公署職員出動外、與農合作社協和會奉公隊區事務員亦行動員、以期至嚴密正確云、

協和青少年團 已達百萬團員

爲順應時局之要請、向新發出之協和會青少年團中央統監部、於本月一擧加倍至百萬團員矣、乘組織地區之團結成、一方先於錦州省下北票炭礦、實施約一月、當地協和青年團行動隊之石績、超工人數倍以上之能率、振起團體訓練制、故地方民應當替工人勞働、並將得現地之事實、所以急速組織全滿行動隊、頗堪注目矣、

殺害警官犯人 全体落網

【安東電】關於七月十七日巡邏中之何警尉補殺害事件、頃來安東市警察局、雖拚命的努力緝捕犯人、然曾一時入於五里霧中、頃因警民一致之協力、於十日午前八時半在湯池子附近逮捕犯人之一黨莊惠彰（二五）、據該犯之所供述、於十二日午前十時爛醫首魁尹承勳（二六）之隱家、將首魁尹某以下一黨五名一網打盡云、

督勵肥猪上市

【遼陽】縣當局爲維持民生安定計、已於日前派員調查飼養肥豬者、督勵登市、按照公定價格、以杜奸販暴利、望食者安心勿慮云、

大和區果有會局？ 南市場署捕獲跑封

南市場警察署、於月之九日午后六時、在管內逮捕會局跑封犯人四名、計宋景祿、年五十二歲、陳紀天、年三十四歲、蔣潘順、年四十九歲、經審問後、據供不諱、並判明其首領犯人王某在千代田一帶、實施出會、當局認此等犯罪、實有違反治安之虞、決嚴行懲辦云、又近日以來小河沿、及北市場地帶、亦有跑封者流出沒無常、此種變象賭局殊應予以取締云、

奉省農事會議 昨在市署舉行

奉天省下農事連絡會議、於十二日午前十時、在市署二階議室舉行、關於農產事務進行之方案、殊有相當之調整云、

瀋陽古蹟名勝素描
長安寺
建設雄偉工程浩大 殿分三層今尙完整

古刹長安寺、在奉天市大北門裡東側長安寺胡同路北、共三層大殿及鐘鼓二樓、東西配房、山門僅一間、兩側爲兩入市房、西配房後有小院一所、爲前該寺住持燒香之所也、全寺佔地約三畝、建築物皆係古代式樣、工程浩大、建築雄偉、距今數百年來應遠當甚宮麗之氣、向無別增之色、該寺前殿爲四大天王、後殿爲毗廬佛、正殿爲釋迦牟尼佛、正門上題『會利迦陵』立圖一塊、廊內東側有大明時代成化廿三年建立石碑一座、高約五六尺、因年久關係、字蹟稍有模糊處、但中有『成化十年開工、廿三年四月八日竣工』之句、正殿上懸匾額『三乘法寶』爲清代道光廿三年盛京禮部侍郎明訓書立、其他匾額懸掛甚多、大概均係信士所敬獻、廡柱懸有對聯一副、雕刻式樣、年已很久、聯曰『念佛法念念僧度一切苦厄、』『不滅不垢不淨成四寶莊嚴』書法精良、不憑爲何人之筆、東樂中刻有清道光二十一年重修長安寺記、中云『長安寺其建始之年不可考、重修於大明成化二十三年、復重修於清順治二年、又重修乾隆三年、蓋數百年古刹也、以地勢而論、據三省之要樞、收兩京之旺氣、尙爲藥命名、意長深矣』、據碑記所載、該寺建始年月、無可考、實一古刹也、但關傳說、長安寺建於大唐時代、爲尉遲敬德監工也、距今四十年前、該寺曾盛極一時、彼時瀋陽之銀錢商、每朝必攜現銀於該寺正殿前庭院中、互相交易、今尙有彼時所用之石礅十餘個（高約三尺許、兩頭粗當腰細、以木板放於石墩上、然後將現銀放置板上而交易）相傳瀋陽城金銀交易、即由於該寺而起、民國初年、銀錢交易市場、始行瓦解矣、於是該寺之香火、亦因此漸次衰落、現在僅依寺所有房舍之租金、維持香火、寺內僧人、住持僧四人、及師叔、徒弟、並行脚僧等六八住於該寺、生活非常清苦、並因各殿房舍、及牆垣年久失修之故、多有漏雨損壞之處、主持吉剛、以勸善爲中心、擬定五年計劃、將全寺殿房神像、完全修繕一新、現已於本年三月十八日、着手開工、對各殿房屋牆垣、實行修補、如此則數百年之古刹長安寺、倘能保存如故、深爲市民所欣快云（圖即該寺之古碑）

得仲大興貯蓄頭彩者
加悅中銀統制課長談

以儲蓄報國之目標、加彩票之趣味而誕生之大興有獎儲蓄、爲大衆所歡迎、迄七月末、加入者已有、△甲種七二一八份、△乙種一二八四二份、△丙種五二二八四份、△計七二三四四份、若皆以甲種換算之、計有二六七一〇份、可見其興盛矣、於第四次開彩時、此有獎儲蓄創案者中銀資金統制課長加悅秀二氏、竟仲頭彩、因係月儲三圓之丙種、得彩五百圓、爲數雖不多、庶是頭彩、頭彩而仲於創案者、緣亦奇矣、記者訪該氏、氏正大喜悅、笑謂有獎儲蓄之計畫、自去秋九月開始、今春四月完成、以計出於我、當爲模範、乃加入丙種（三圖）二十份、乙種（六圖）二份、每月儲蓄七十二圓、每月以份數多、必仲末獎兩份、即確有六圓之收入也、勸誘位亦以此種儲蓄加入法加入、記者更問『五百圓獎金如何使用、仍以之加入儲蓄乎』加悅氏則笑而言他、

臨溪垂釣波靜魚肥—攝於奉天郊外

天氣豫報

奉天地方 北風 晴一時陰

（十二日溫度）最高 三〇度一 最底 二〇度九

各地氣溫

（十二日正午）

奉天	二七度	陰
新京	二六度	陰
大連	二七度	晴
哈爾濱	二四度	晴
齊齊哈爾	二五度	晴
海拉爾	一九度	快晴
黑河	二二度	晴
牡丹江	二一度	陰
延吉	一九度	陰
承德	三〇度	快晴
通化	二四度	陰
安東	二二度	陰
錦縣	三〇度	晴
通遼	二六度	晴
張家口	三〇度	撒
天津	三四度	晴
上海	—	—
東京	二二度	微

羊癎瘋 治一個好一個

育赤散△羊癎瘋罹多年爲患他藥所不能治者、本藥負責治愈、本藥有立時抽之効、一星期一次、二次付用量止保一期一犯、月犯一次、服藥時、管付輕重、而不、病一用、犯病不之止、保瘋袋、神定、不保犯、連續抽、七折並、一袋二圓、歡迎代理、及小兒、身瘋之治、足十壹袋以上者、照定價、函購即寄、當時每次買

奉天市中和馬路三丁目四十番地 總製藥場 德善堂

百萬 宣傳中服用後之効果爲証明、滿病與赤白帶症特効藥京城『都藥房本藥』（百發百中）藥價試用二圓半劑四圓一劑八圓一人服用一劑定能接續 專賣所奉天江ノ島町八 マムシ蝮藥房 電話三一四五五五番

田口法律事務所 民事・刑事・特許・商標・出願・審判・代理 律師 辯理士 法學士 田口純男 奉天商埠地三經路八緯路 電（2）二三五七 四一二四

營業科目 紡績染色製棉織布乾燥打棉機印花揭花光燃脫水機製紙秋衣印刷機絲鍋煉其他各種新古機械買賣

啓者敝行自創業以來頗蒙各工廠之招徠深爲榮幸値此業務發之期且悠久之進展特赴國外運到各種新式機械頗多尙望各界同志如欲創設紡績染色製棉印刷製米各種工業倘承函詢請或面接洽敝社無任歡迎也

奉天市瀋陽區小北街二段一五〇番 電話（二）六七十 興滿洋行合資會社

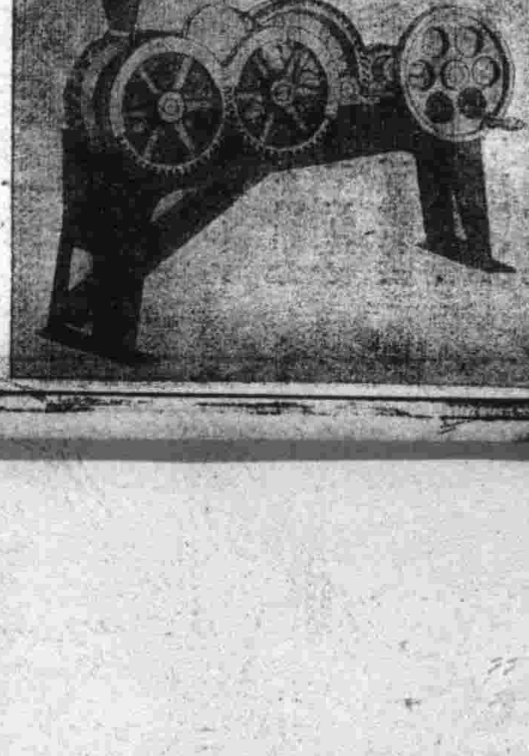

全滿歷史最古之專門店

金華號 大連市山縣通 電話（2）九〇四六・振替大連一五九八

滿系市民食粮應急配給
市經濟科開粮穀協議會

【哈爾濱】當此新穀出貨、一月余前之青黃不接、哈市由於糧米配給上之下完備、致招來五十八萬滿系市民之一部難得食糧、故頗憂慮成行之、經濟科、九日午前九時、在市公署四階會議室、舉開糧穀協議緊急會議、懷疑協議結果、乘大豆油配給票發行、擬於十一日起至十日間、每日午前七時起、按小米、包米、高粱、青豆、小豆之應急票制實施配給、俾除去不安云、

日滿協和青少年團 實施幹部訓練

【海拉爾】日系協和青年團、展開青少年團活潑運動上中堅指導者、幹部訓練、八月廿九日起、在市公會堂實施、滿系協和青少年團、一般青年之協和訓練、擬九月十日起、約三週間實施、(場所未定)

其他民族之青年團結成、然而以團體訓練爲主、各種中堅公共活動、野外訓練、室內學科訓練、團體生活嚴守規律、行動敏速、生活秩序、發揮能力、昂揚興亞意實精神等實踐、本團原來之十二分機能、各民族單獨鍊成後時、開催海拉爾最後之協和青少年大會、昂揚國境第一線、都市興亞青少年之意氣云、

日系醬油業者 配給米粉代用品

【哈爾濱】滿系市民之食糧困難、當此新穀出售前之青黃不接之際、已招來非常急事態、哈市乃關於糧米配給、自十一日起實施應急票制、因此對市內日系而醬醬油製製業者之高粱配給一時中停止、而遂行代用品之粉米配給、

嚴重取締 奸商暴利

【間島】際此非常時局緊急之情勢下、對衛內各種物資配立、關係當局從來即留意其配給圓滑及運營之適切、以期糧後市民不感何等不安之危懼、因此除恐一般貪圖暴利之各種物資配給所、利用機會違背自肅自戒之精神、暗中活躍、開關係當局、爲防止其未然計、今後、對此等不道義之業者、絕對斷乎處罰云

實施醫師試驗

【北安】北安省公署當局、爲謀人民身體之保健、與防止庸醫之殺人、依醫師取締規則、實施現地醫師檢定試驗、自發表以來、向省當局報名者、大有人在、茲因報名日期截止、遂定於本月十一、十二、兩日間、在省垣方職員訓練所內、實施考試、審查合格者表後、以省名義、頒發本省現地醫師認許、方能行醫云、

北安壯丁檢查 成績非常良好

【北安】北安縣康德六年壯丁適齡檢查、如報、由地方徵兵官、軍徵兵官之臨席、並關係當局及街村長等參列之下、已於八月四、五兩日間、在省公署會議室暨與國民學校講堂、前後檢查終了、本年度全縣受徵兵檢查之適齡壯丁、除因特殊事故及重病中少數未能受到檢查外、其他被檢查壯丁、均以男兒立志從戎之心、願受此三年軍事訓練、故此次檢查結果、成績非常良好云、

爲慰問五河林開拓團 舉行表彰及演藝行事

【牡丹江】省當局爲表彰並慰問五河林開拓團、並其部落之住民、茲定於本月十日、在現地舉行表彰、並演藝行事、於當日午前十時、在五河林小學校盛大舉行、被表彰者、爲開拓團建設作業功勞者、並部落防衛設施、及道路補修功勞者、由縣長授與表彰狀、由省長對村長授與表彰狀、並由警護隊對愛路關係者、贈與紀念品、然後開始慰問演藝、由東滿劇務研究會、公演舊劇、晚間由映畫工作班放映電影云、

整備商工公會機構
正副會長理事內定
經濟部認可後即行發表

【牡丹江】本市商工公會、因首腦部人事之關係、以致對應負之使命、未能充分發揮、監督官廳、對此特爲才、予一重新整頓、以圖公會之再建、對於後任正副會長之人事、經慎重考慮之結果、內定以對牡丹江市建設有功績之元老山內彥三郎氏、繼任會長、田村太平次氏爲副會長、須藤朝一氏、爲暫定的常務委員、日昨已對三氏提出就任之懇請、大體業已獲得內諾、最近將向經濟部申請認可、繼、大約日內即可實現云、

夫婦竊極生風 誘拐少女被捕

【北安】有張德者、三十歲、妻吳氏二十七歲、前在北安某機關作事、後被調轉於龍鎮、張某攜眷到龍鎮後、因租房困難、並且旅店甚少、旋經友人介紹、暫在高恩寬家中寄居、高爲一農人、每日外出作工、妻已早亡、家中遺有年方十六歲少女、名桂蘭、張吳氏在高家寄住日多、與桂蘭相處甚洽、由於情感的驅使、桂蘭呼張某夫婦爲義父義母、張德夫妻二人、同染成鴉片嗜癖、以所得薪餉、難能維持生活、衣服典當一空、所謂窮極生風、張德與其妻張吳氏、見桂蘭年幼無知、乃花言巧語、施以種種詭計、乘高恩出外未歸之際、將桂蘭騙走、由龍鎮徒步行抵訥謨爾站、登南行列車、三人一同來北安、投宿於興亞旅館內、高某歸後、見張某夫婦及幼女桂蘭、均不辭而別、情知有異、……張德夫婦並高桂蘭一併尋獲、一同帶署訊問、供認拐逃不諱、經警方面除將高桂蘭、由其父高恩第領回外、並以張德、張吳氏、夫婦二人、誘拐少女罪、近日送交北安區檢察廳處懲云、

爲期豫防虎疫發生 接客業者先行注射

【哈爾濱】哈爾濱市衛生處、並哈市警察局、鑑於盛暑已屆、爲阻予防虎列拉疫病之發生、特決定於本月十日起、首先實行一般接客業者、虎疫予防注射、並對市民一般希望者、亦行同樣之予防注射云、

妓女越窗潛逃

【佳木斯】本市南市場[illegible]陽街榮春堂妓館、有搭住押帳妓女樂紅玉者、年二十三歲、富錦縣集賢街人、於去歲被其夫劉振國押入妓館使用價欵千餘元、常因該妓姿色平庸、事由平常、乃起不[illegible]、於八月一日午後六[illegible]由後窗[illegible]出逃走、[illegible]發覺後、當飭甲警查[illegible]一方、呈報官廳通緝云

休妻棄子再娶列玉潔 新婚甫過被檢擧看押
原因侵佔公欵一般均謂報應

【牡丹江】本市理髮界有劉氏姊妹花者、其姊劉玉芳現年二十二歲、於數年前嫁同行高某爲妻、在柴市街開設實年理髮所、其妹劉玉潔、本年十九歲、亦在同所充當理髮師、姊妹二人、姿色均佳、其妹玉潔尤爲嬌乃姊一籌、年來以小姑之身分、側身接客業中、毫無輕浮浪漫舉動、樸素純美、寡言輕笑、不知陶醉幾許衆生、前經冰人之介紹、嫁市內飲食店組合事務員汪再生爲妻、汪本有婦之夫、爲獲得彼愛計、不惜將結婚十載之髮妻並九齡之愛子、而行離婚手續、經法院判離之後、於日前同玉潔在鳳翔樓飯店、舉行結婚、在婚後僅三宵、汪某以侵佔公欵之嫌疑、而被當局檢舉、目下繩身縲絏之中、一般均謂其忍心休妻棄子、尙得此報應、而玉潔獨守空幃、不勝其凄凉孤寂之感云、

苦力冒充特務 詐財被警逮捕

【牡丹江】關會興、年二十六歲、原籍舒林、以賣苦力爲生、現住市內新安街、與同居之友人李振武(二七)現無職業、二人窮居無聊、並因生活之困難、乃異想天開、冒充牡丹江憲兵隊特務、於七月二十四日午後一時頃、至海南村拉古南堡子屯住戶陳子清家、僞稱係憲兵隊特務、今有密告你們家中有私藏鴉片、特來檢舉等語、極端威嚇、陳某本係農人、一時恐嚇非常、極力央求解釋、並經附近吳海洲出首調停之結果、彼二人當索國幣二百元、作爲了事、如不出欵、決定立時逮捕之種種威嚇手段、陳某迫不得已、乃往各處籌借欵項、但未達所求、僅湊足國幣五十元、交與關某、該接錢之後、見是五十元、乃又擲於炕上、謂此區區五十元、尙不足爲小孩買冰棍之用、拒而不收、其後又經揭借二十元、共爲七十元、央求收下、實因再無處可借、如斯二人將欵攜之而去、陳子清爲該屯之農民、爲人忠厚、家中僅有夫妻二人度日、今無端受此不白之冤、心中始終不安、並知關會興與本屯尙有親戚關係、目下是否在憲兵隊尙屬疑問、其姪陳萬慶在山林警察隊當差、於近日歸來、得悉此事、特行來牡市打聽、判明純爲冒充詐財、當至西長安街派出所報告、將關會興與李振武二人一齊檢舉、經嚴訊之結果、供認詐欺不諱、乃送往警務處司法科訊辦、目下正在調查有無其他餘罪中、

優良兒童審査會 昨在市署舉開

【哈爾濱】全國優級學校生徒、優良兒童表彰、哈爾濱市審查會、於八日午后一時起、由市立病院側滿洲赤十字社、市側關係審查員十餘名出席開會、由市內優級學校、選拔之男子八名、女子八名之優良兒童、首行機上審查、(即學業成績及操行成績之調查表審查)右審查結果、男子之部、爲南崗學校周玉璞君、上號學校李國義君、馬家溝學校王德鄰君、撫順街學校呂廣鈞君、女子之部南崗學校許亞蘭、上號校孟憲蘭、安德校馮淑清、馬家溝校吳桂琴等八名膺選、並於昨九日午前十時、於市立病院、男生由內科醫長、女子由婦科醫長行再檢查、以選拔哈爾濱市代表優良兒童云、

無線電販賣 取消月賦制

【佳木斯】無線電營業所奉到本社命、爲普及無線電增高國民文化、對從來之聽取收音機販賣、採用月賦制、並自八月一日起取消以前之月賦制、而改爲現金制矣、

歡送轉勤警官

【懷德】警察署主任梁警佐、到懷任職一月有餘、對民衆以仁愛、待同僚以和氣、於昨調哈爾濱公主嶺警官教習所教官、當即前往任事、懷城各界均頗戀惜、是以在電車公司門前大家極端歡送云、

媳刁另立門戶

【龍岳城】邑北盧家屯顯第十牌住戶聯成業者、以二十八歲之壯年、素無正業、遊手好閒、曾經人介紹娶當臘陶姓之女爲妻、陶女年十七、賦性刁狠、不守婦道、自于歸之後、時與乃姑發生口角、勃谿之聲、時達街巷、於七月二十四日午後六時許、又發生衝突、其媳竟將窗上玻璃、用傢什擊碎、創傷皮肉、血流如注、旋經該牌甲長報告警官派出所、前往制服、今其姑媳各立門戶、因此一段兒媳放刁案始告平息云、

育嬰寶
治小兒咳嗽喘急驚風抽搐及初生百病
欲保兒童健康家中宜常儲備
◎無病時服之能避一切雜病
◎病輕時服之能以早期全愈
◎病重時服之確保轉危爲安
每盒定價國幣四角

輔兒康
清瘟解毒散火排熱小兒唯一保生藥
◎小兒常服本藥一切雜疾不柔
風火瘟毒●赤遊丹毒●痘疹餘毒●痄腮面腫
胎毒胎熱●咽痛口瘡●目赤火眼●腫耳牙疳
頭身瘡毒●流行時毒●諸般瘟毒●疳痢積痞
每盒定價國幣伍角

優茸補丸
用國產參茸配成最合國人體質
適應症
腦弱神衰　腎虧精滑　陽痿遺精　腰腿酸痛
健忘怔忡　記力減退　貧血胃呆　夜內失眠
心悸氣弱　自汗咳嗽　頭暈耳鳴　腎囊潮濕

保肺素
專治男婦各期肺病咳嗽喘急唯一救星
滅痰潤肺咳嗽立止頑痰驅逐喘急能安
肺臟清淨呼吸暢利打倒肺病早返健康
初期輕嗽一金立愈老年久嗽數盒保痊

羚羊清毒散
治小兒疳疹丹疹及流行各種瘟疫
保嬰兒之健康必賴良藥之輔佐俾防患未來
羚羊廣角及珍貴藥料配成內清肺胃外散
凡疹毒瘟疫流行雜病等服之俾效
價目・每袋伍角

婦女月紅丸
功能調整月經善治赤白帶下
女界良藥
●婦女月經不調●月紅靈藥●全球名揚
●身體健康●種子安胎●驅逐下寒
●滋補月田●乾血癆病●確返健康
●善療內傷●月紅常服●轉弱爲強
●兜女双全
價目・每盒十二付定價叁圓

國內各省城鎮經理分銷處列後

龍江省 和發源	東豐縣 德泰興	營口 咸春堂
通化省 和發信	全 積盛隆	蓋平 咸春堂
吉林省 新興藥房	西安 積盛壽	瓦房店 永泰長
安東 東益增達	西安 德泰祥	黑山 裕和堂
赤峰 長興隆	平崗 德泰增	北鎮 同生藥店
扶餘 興順德	海龍 和發新	阜新 德春和
四平街 裕慶亨	朝陽鎮 天泰長	朝陽 世德堂
昌圖 順興福	全 德慶通	建平 世德堂
公主嶺 義和順	山城鎮 茂盛興	凌源 萬育堂
新京 耀廷藥房	清源 永和順	赤峰 春生堂
新京 義和謙	撫順 信仁堂	烏丹 長興隆
新京 天益堂	撫順 義和謙	圍場 寶和堂
新京 德育生	本溪 慶和成	隆化 德生堂
九台 信和德	鐵嶺 義和謙	圍場 基田藥店
双陽 福興源	鐵嶺 和發久	平泉 存裕堂
懷德 長發祥	全 廣增福	全 春生堂
伊通 積盛宏	西豐 德泰源	承德 同仁堂
敦化 和發厚	法庫 和發昌	北票 寶春堂
敦化 五洲藥房	康平 和發玉	錦州省 寶春堂
延吉 和發益	開原 增順昌	全 德淵泰
農安 德泰增	四平街 裕發和	全 大德堂
蛟河 五洲藥房	遼源 德泰順	清和門 大合堂
蛟河 中西藥房	全 德慶會	興城 增壽堂
公爺廟 和發慶	通遼 和發慶	興城 延壽堂
全 和發祥	遼陽 天福堂	綏中 東和堂
伊蘭 和發元	全 天福順	海城 和發祥
樺甸 德興同	鞍山 盛興	全 大生東
磐石 育生合	大石橋 衛生復	田莊台 元興順
八面通 德記金棧	營口 洪春堂	輝南 天泰長

如欲大宗批發由函商需請可 總發行 奉天市大北關三經路二二號 育生堂藥房

疥・癬・立即消散 尤其爛疙更効!
滲透殺菌治法

普 通的皮膚病治療劑、不是竟作用皮膚表面、就是因刺戟却害皮膚組織、便不能完全殺淨皮膚深部中所潛伏之寄生病虫病菌、以收暢効。本劑「皮膚恰劑」係多年研究採取高貴原材所製、乃完備皮膚病治療劑之諸各重要條件。

特 別其滲透力非常强大神速、一擦卽逕入深部病根而將病蟲、徹底殺滅一空、一面發揮偉大止疼、消炎、解痒等作用、故如痒、疼立即消散、無論任何頑性皮膚病、均可以爽快而且神速收治、尤對濕疹、脚癬、陰癬、汗疱等最効。

三角・五角・一元・藥房出賣

皮膚恰劑(チャーミン)

總行 山崎帝國堂 東京市神田區花房町

ACA
阿葛公司 哈爾濱道裡中央大街八四號
患貧血症的!
請購:德國 紅粒補血丸
德國政府註冊專利的

患貧血病之人、神經必缺乏充分滋養、休質將陷於柔弱、值此寒天、易招外感、服用敝比世紅粒補血丸能可生血、補血、使血液復原、抵抗一切病症、誠補血健腦聖藥也、各藥房代售

本品出於日本名工之手充分表現飛龍圖彫刻之古典美爲現代日本美術之精神本品之特長不但筆型優美且使用耐久堅固無比敝行最新發明爲萬年筆界王位之飛龍牌萬年筆爲謀普遍全滿需要汎宣傳計故特別廉性如下記之最低價格特別供獻務希於未售罄前火速訂購是盼
○買後如認爲品質不良或因其他之缺點不如意時返還物品即行退錢或者另行交換均可
○因有不良之假品務希於敝行直接訂購能使購者如意之商店惟敝行一家
○筆桿—最新發明珊瑚飛龍彫刻入金輪金クリップ付遮秀品○筆頭…北海道產純イリヂユム付不銹鋼耐久二十個年保證品
○日本政府意匠登錄第七六四九番訂購者務希預前交欵恕不寄貨、送欵時振替奉天四七四八番如依郵便爲替手續送欵亦可收欵後絕選精良品(摺號)寄上如於途中損壞敝行絕對負責○詳細請報注星○
特價(新)七圓
安東市一番通五丁目三 振替奉天四七四八番
萬年筆時計商 歐亞洋行

民益鐵工廠出品
專造苞米蕎麥、種穀物立式麵磨及高粱精白機自動香油機豆腐磨昇降機擦米機並其他粮米機之修理按裝備有樣本說明書函索即寄
奉天市小西區惠工街三段三九(工業區一馬路)
發明發賣人 王伯勳

奉天省許可訖
瘧特靈
(適應症)主治瘧疾間歇熱一日瘧二日瘧三日瘧冷則戰慄熱則如灼頭痛身痛口渴嘔吐面色黃瘦不思飲食褒熱交作功能殺除瘧疾原菌以及瘧疫續發症脾臟腫大神經痛結膜炎等症均有特效
每袋國幣八角外埠函購郵費不加(埠各大藥房均有代售)歡迎代理酬勞從優印有簡章即寄
製造販賣所奉天鐘樓南
宇宙製藥公司

眼科專門
本院專治各種眼疾、並施行眼科各種手術、附設電氣治療眼科雜症、
啟明醫院
院長 醫學士 郭振中
地址 奉天市小西區北興街二段四十七號(工業區三馬路北三街)

NISSEN
化學劑之面目
本劑較與向來任何化學劑於其性能優秀數倍、其告捷率亦高、乃完全發揮化學劑眞正的偉功。
因之、自無如單一基礎成分劑發生副作用之險、却因增强最高限度効力、對于化膿菌、淋球菌所發揮之殺滅作用實值驚嘆、特別因其收効過程之神速正確、而無任何毒害等原由、足稱如今化學劑中之唯一製品。
當於化膿性諸症之治療、以是達得百治百効之成果、尤於慢性淋疾、以其決定的作用、毫無遺憾的收到斷根効果。
急慢性淋疾
尤其極惡症
中耳炎
肺風
膿瘍・膿傷
蓄膿症
一切化膿症
二〇片 一〇〇片 各地藥房均有出售
製造發售處 日本染料製造株式會社
一手經理處 股份公司 稻畑商店
複基化學元素劑
破淋恩片 「日染牌」

失眠之害

失眠在一般人看來似乎不很重要，如果要往深追求其害處很大，因爲吾人日間工作一天，身體非常疲勞，此種疲勞完全仰賴夜間睡眠來恢復，若是夜間倒在床上，顛來倒去徹夜不眠，到第二日還得去工作，夜間既然得不到充分的睡眠，白天也無相當休息，照這樣下去，就要感有食慾不振，頭腦昏沉，精神衰憊等狀態，失眠主要原因，爲神經衰弱所致，打算使神經恢復常態，就請用若素吧

「若素」治失眠效力很大，服之能安穩神經，使你得到充分的睡眠，不但如此還能增進食慾，調整胃腸，提高營養，盼望患者速服「若素」

價 錠劑 二十五日量一圓六角
價 粉末 三十日量一圓六角

胃腸營養
若素
奉天市信濃町十七號
若素製藥株式會社

本片劑中之主成分、經過消化器官以後、其結果必取道腎臟、通過淋菌巢穴、自尿道口排泄體外、其間直接對於淋菌之有殺菌及抑制發育之作用、自可無待贅說、同時因其又能鼓勵體內細胞、頗足以增進全生體之抗淋力量、是以淋病患者服本片劑以後、先則可去尿道漏膿及排尿疼痛等症狀、繼則尿歸清澄、淋絲消失、以至於顯微鏡下不能證明淋菌、此外如淋病性關節炎及淋病性副睪丸炎等、且莫不可由此而達治癒。

本片劑內服期間、並無不良副作用之可慮、而儘可安心連用、是爲特長。

【主治】
急性慢性淋病
淋病性膀胱炎
淋病性關節炎
淋病性副睪丸炎
婦人淋病
細菌性腸疾患

【包裝】十片 五十片 五十片 一百片 三百片

總發行 武田長兵衛商店 日本大阪市東區道修町
滿洲總發行 滿洲武田藥品株式會社 奉天市大和區春日町

伊斯拉文 糖衣片

41(5)17